THE REPUBLICAN DAILY NEWS

民國日報

中華民國二十年十一月八日星期日

今日三張半售大洋四分

第五千五百八十八號

館址上海山東路二零二號

電話營業部九三八一六號編輯部九一四六八號

有線電掛號 三〇四六 一七八二五

定報價目

中國境內每月一元二角三個月三元九角半年六元九角仝年十三元二角（日本朝鮮台灣仝上）歐美各國南洋羣島暨新疆庫倫海參威蒙古每月四元香港澳門每月二元六角報費先惠

廣告刊例

▲特等新聞下端三行起碼每日每行洋九角▲乙種特等每行六角▲頭等二行起碼每日每行大洋一元八角▲緊要新短行每字二分五區六十字起碼英寸二方寸起碼每寸每日洋一元二角

中國華成煙公司啓事

國民政府工商部 執照

茲據商人戴耕莘等呈請設立中國華成菸草股分有限公司核與條例尚屬相符應准按照左列各款註册給照此證

一 公司名稱 中國華成菸草股分有限公司

二 營業

三 股分總額

四 每股銀數

五 各股已繳銀數

六 本店所在地

七 董事

八 ……

九 註冊年月

部長 孔祥熙

商業司司長 張軼歐

中華民國　五月二十五日

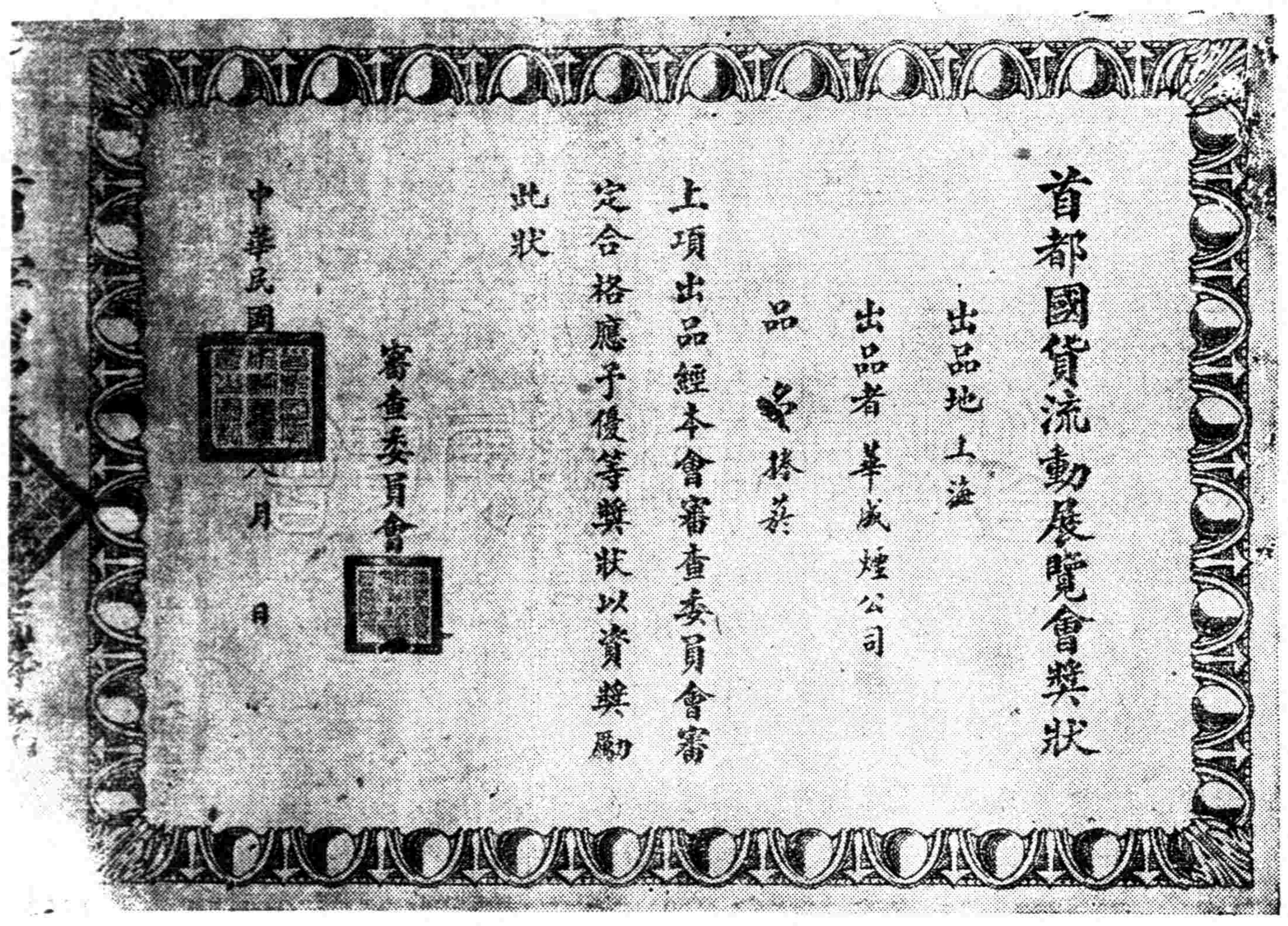

首都國貨流動展覽會獎狀

出品地 上海

出品者 華成煙公司

品名 捲菸

上項出品經本會審查委員會審定合格應予優等獎狀以資獎勵

此狀

審查委員會

中華民國　月　日

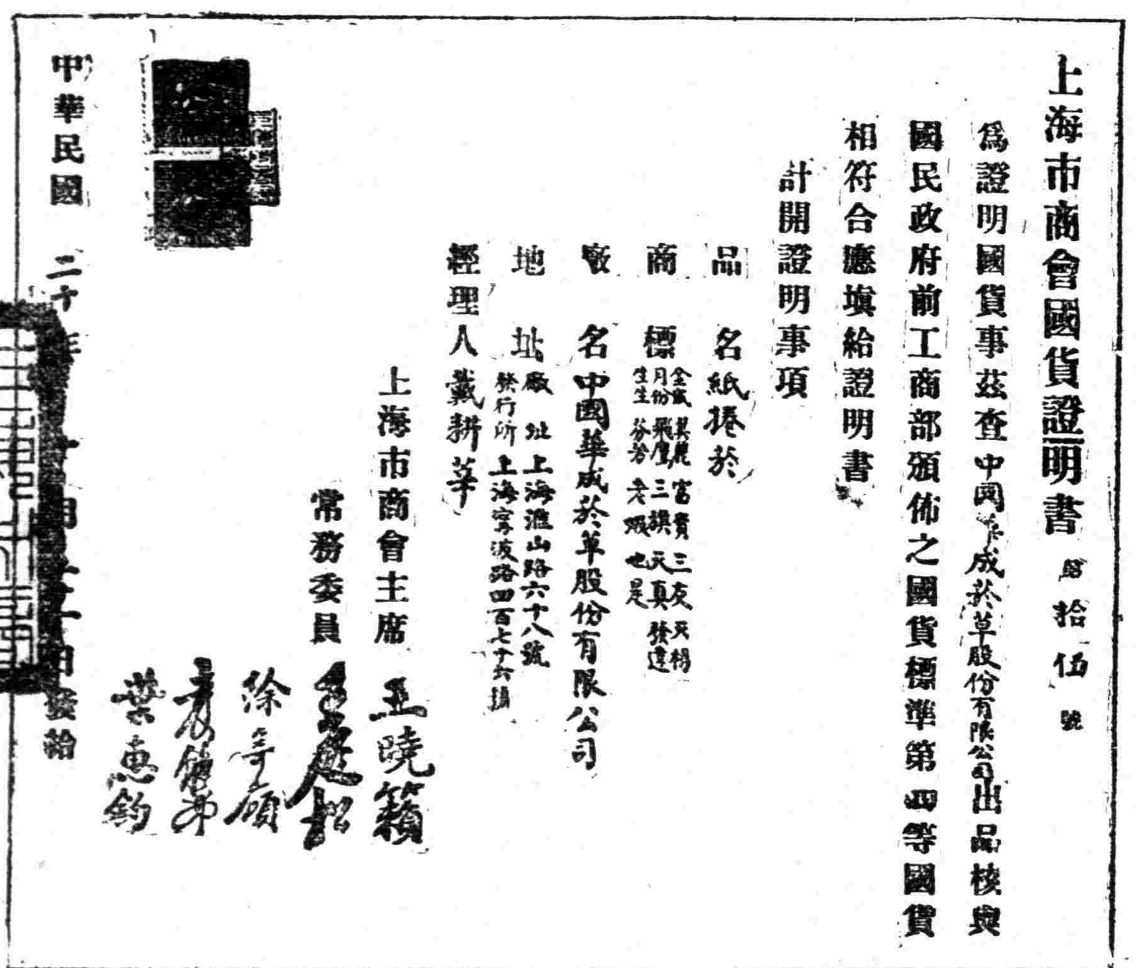

上海市商會國貨證明書 第拾伍號

為證明國貨事茲查中國華成菸草股份有限公司出品核與國民政府前工商部頒佈之國貨標準第四等國貨相符合應填給證明書

計開證明事項

品名 紙捲菸

商標 金鼠 美麗 富貴 三友 天明 月份 飛艇 三旗 天真 發達 生生 芬芬 老觀 也是

廠名 中國華成菸草股份有限公司

地址 廠址 上海滬山路六十八號 發行所 上海寧波路四百七十六號

經理人 戴耕莘

上海市商會主席 王曉籟

常務委員 徐寄廎 葉惠鈞

中華民國二十年　月　日發給

具呈人華成菸公司

呈一件為呈報所出美麗金鼠等牌捲菸並請……貨各情形請批示證明由

據呈該公司純為華人資本所出美麗金鼠等牌捲菸完全國貨由本署核准登記並經派員驗廠稽核各節……

中華民國　月　四日

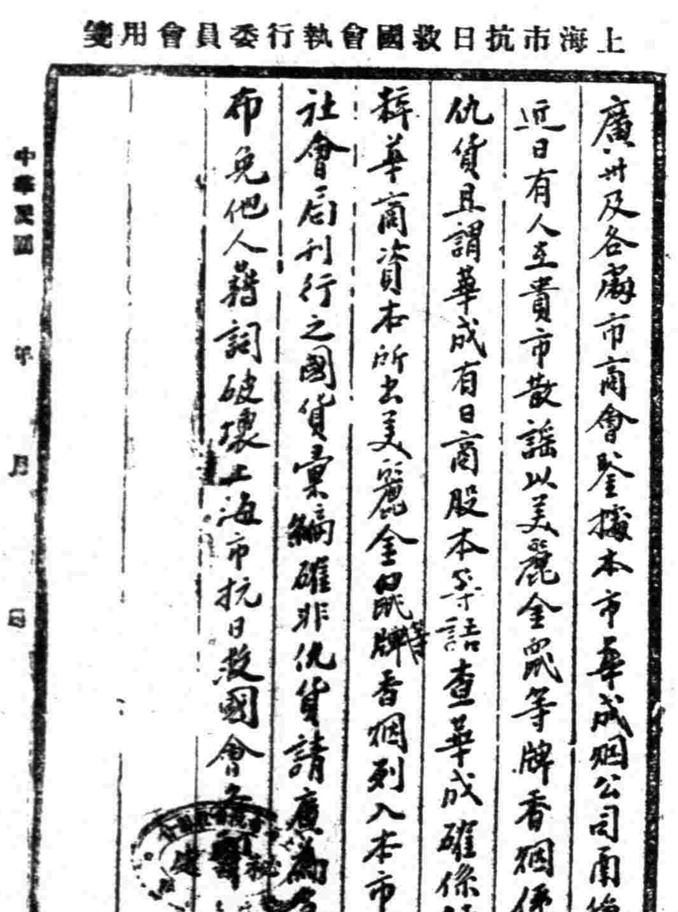

上海市抗日救國會執行委員會用箋

廣州及各廟市商會鑒據本市華成烟公司函稱近日有人在貴市散謠以美麗金鼠等牌香烟係仇貨且謂華成有日商股本等語查華成確係純粹華商資本所出美麗金鼠牌香烟列入本市社會局刊行之國貨彙編確非仇貨請廣為宣布免他人藉詞破壞上海市抗日救國會

中華民國　年　月　日

會址天后宮內　電話四〇四八二

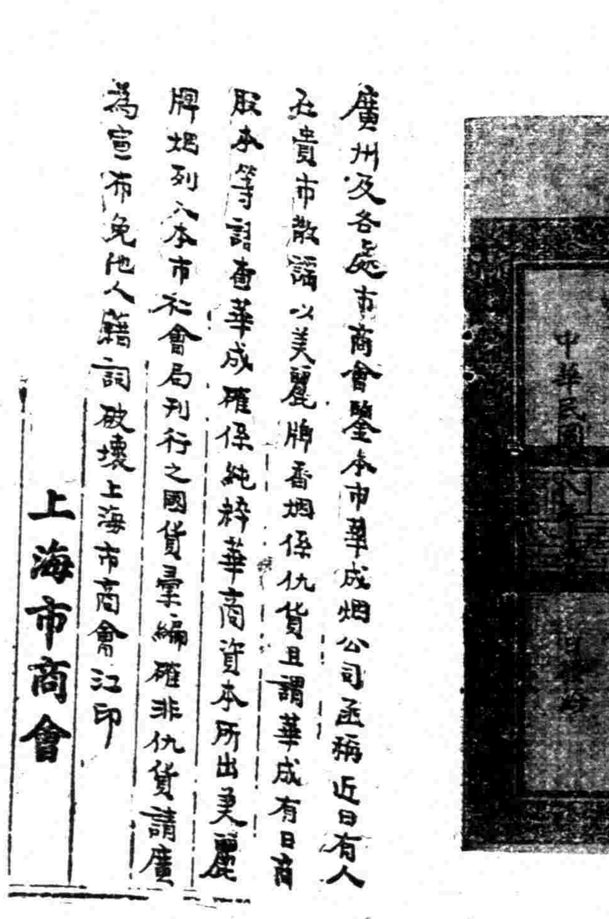

廣州及各處市商會鑒本市華成烟公司函稱近日有人在貴市散謠以美麗牌香烟係仇貨且謂華成有日商股本等語查華成確係純粹華商資本所出美麗牌烟列入本市社會局刊行之國貨彙編確非仇貨請廣為宣布免他人藉詞破壞

上海市商會 江印

國民政府工商部獎憑

品名 香烟

出品人 華成烟公司

出品地 上海

注意證明

本公司為**完全國人資本**所創辦・迄今已逾十載・所製之金鼠・美麗等香烟・風行全國・遐邇知名・公司經部核符條例・註册給照・特許營業・出品亦由都會及各處**國貨展覽會**等審查合格・發給優等獎憑為證・國內俱認為**華商最完備之香菸廠**・乃近因抗日熱烈之時・奸徒播弄是非・誣造敝公司附有日股・或謂美麗金鼠等牌售發實權於日人・指為仇貨・各種謠言〇在智識明達者〇原早了解此等無稽〇然以訛傳訛〇竟自相摧殘〇可痛孰甚〇今本公司為闢謠起見〇特將前工商部所頒執照〇上海五國貨團體所請工商部獎狀〇首都國貨流動展覽會獎狀〇及最近上海市商會之國貨證明書〇財政部通稅署批示〇抗日救國會等團體電文等〇縮影刊登廣告〇以資證明〇幸請各界愛國同胞注意為荷〇

上海市華商捲菸廠業同業公會緊要啓事

敝會會員華成菸草公司係完全國人資本所辦金鼠美麗等牌香烟是國貨務希各界注意勿輕信謠言自相摧殘特此通告

朱天奇緊要聲明

頃閱時報申報孫志英孫鍾英緊要啓事一則內稱天奇誣控云云不勝詫異查本案判決尚未確定安見孫志英姊妹無罪更安見天奇所控不實而孫志英姊妹遽稱天奇誣控殊爲可笑特此緊要聲明

新愛倫影戲院緊要啓事

敬啓者鄭建支君前在本院受職現已因事辭退所有以前及以後內外經手一切事項與本院無涉特此登報聲明

上海市華商証券交易所緊要通告

茲據本所第十二號經紀人順豐證券號函稱前以中國銀行出給之二十年關稅庫券保管收條五十九紙計票面二十九萬五千元被楊金珩攜帶潛逃當經函請轉向中國銀行掛失並登報聲明作廢在案今因前項保管收條業已如數追回理合具函報告並請轉函中國銀行撤銷掛失等情前來除由本所通知中國銀行撤銷掛失外所有前項保管收條五十九紙仍一律恢復有效恐未週知特此登報通告

上海九畝地開明房產事務所召集股東臨時大會

本所前經股東大會議決依據現行公司法之規定改組股份有限公司同時增資添新股並登記使公司得早日成立依法應先儘老股東認購加股業已分別登報通告並議決各案在案查有少數股東尚未繳齊者其已繳之股款及未領之存息兩項須辦理各股份額及股東會討論處理方法而公司章程亦未修訂亦須提交股東會通過爰定於國歷十一月十五日午後二時召集臨時股東大會事關重要務望准時駕臨九畝地開明二弄念一號列席預議如因公不克親到者得委託他股東代表出席並請於大會前親自來所辦竣以便開會日憑證列席爲荷未領者卽憑老股票入場再會有新股已繳尚未掉換正式收據及住址代表印鑑入場證等手續尚未完備者請於大會前親自來所辦竣

有備無患

有備無患之說，世人多知之，然非至有患之時，常不能思及有備之重要，故每每待患之來，而後求備，此卽失去有備無患之本意，本會提倡儲蓄，卽欲使各儲戶，咸有有備無患之實行，能受有備無患之實益，而後有備無患之說，乃能深入於人心，而且在本會儲蓄，每月又有得獎之希望，五萬元之特獎，已由一個而推及於第二個，一二三四等獎，每種又各有五十六個，是不啻於有備無患之外，更有極大之希望，有志儲蓄者，盍速來入會，此佈

詳章函索卽奉

上海愛多亞路七號 萬國儲蓄會啓

盧思孔君鑒

自你離家你母親逐日依閭盼望以致思念成疾飲食不進想你此去係出於愛國熱忱各親友甚爲諒解但是你母親終日懸念實與孝道有虧望見報急速回滬或先寄家信以慰慈懷是爲至要 上海十六鋪昇隆內天津路錦棧 徐鴻昌啓

金慶來啓事

緣舍親夏嘉梅娶婦黃岩人張三妹當時由媒證王慶奎介紹並經嘉梅與張氏雙方同意暗度融洽與敝人亦未磋商雖係至戚從未參加概不負責深恐誤會特此聲明

乾昶 沈菊記 榮康 族昌鑫 對於江浙油業駁復之駁復

敝號等對於各坊定購之貨受不可抗力之原因故有暫緩出貨之要求乃貴業不顧事實仍欲根據前次決議案辦理敝號等絕對不能承認蓋敝號等實具有種種充實否認之理由嗣後對於藉報紙而肆無謂之攻擊者不願再作答復矣此啓

孫志英 孫鍾英 緊要啓事並敬謝親友

敬啓者志英姊妹前被朱天奇甘緯君夫婦借端誣控玩忽業務於第一特區法院承諸親好友紛致慰藉銘感無已茲荷法院審詢終結卒以朱所控證據不足原案駁斥並判決志英姊妹無罪可見法律至公非得任人濛淆而事理所在固自有公家保障也諸勞錦注用再登報鳴謝

天津路五十一號慈德醫院 孫志英 孫鍾英 同啓

瞿鉞律師受振興、汪裕豐泰米號張志義君常年法律顧問通告

本律師受任熙華德路振興米號香烟橋張家巷路裕豐泰米號張志義君常年法律顧問凡關兩號暨張君之名譽財產及一切法益本律師依法盡保障之職特此通告

事務所上海梅白格路三八衖十六號 電話三二六三 律師瞿鉞啓

張濯塵律師代表鴻錩皮件店出盤聲明

案查本律師代表浙江路第五百〇八號門牌鴻錩皮件店清理一案所有該店貨物生財裝修店基電燈電話及店主王鴻成寓內遺留一零件業於上月二十九日商得該店多數債權人同意出盤與梅祥泰號爲業（先收一部份盤價暫存黃律師處）自出盤之後惟有受盤人支換招牌或刊記名義等以前鴻錩債權債務仍由本律師依法代爲清理一俟盤價兌齊再行會同黃律師通告分派此佈

事務所北浙江路七三三號 電話四一六四號

律師巢埜代表同順綢緞局聲明莊票遺失作廢

據同順綢緞局聲稱現因遺失普泰莊第一〇五二一號十一月十五日期元四百八十四兩七錢又鴻勝莊第一四五〇四號十一月十六日期元一百二十九兩三錢莊票二紙又惠濟莊第一三號十一月十六日期元二百兩莊票一紙又天津綺綸綢莊毛匯豐匯寄上海大綸綢莊一紙遍覓無着除向各莊行掛失止付外委託登報宣告作廢等情相應據情登報宣告如上此佈

事務所愛文義路眉壽里五三號

律師巢埜沈鈞受任周聚興鐵舖主周子岐君常年法律顧問

本律師受周子岐君委任常年法律顧問嗣後如有侵害周君自身周聚興鐵舖營業信譽財產及身體上一切法益本律師當盡依法保障之責特此通告

事務所牛莊路A字一號 電話九二五一六號

陸聰律師代表 宏泰 同益公興 宏源 昌元 鴻成和 潤泰豐 同豐 久泰 慎利 萬源 興成泰 源豐 米行 懸賞拘緝湯懋賢

查宏興行經理湯懋賢於…等詐欺取財一案業奉上海地方法院飭拘被告在案今因該湯懋賢逃匿無蹤未致拘獲特由本律師代表登報懸賞如有知其下落人能將湯懋賢拘獲法院者同業當以洋二百元以酬交付警署轉解法院者亦同並可將通信報告因而拘獲者同儲賞洋一百元以待特此通告

事務所四川路七十一號 電話一五〇二八

王培源 盧福保 律師受任虞昌記申莊暨主人虞昌金君法律顧問

茲受上開當事人聘爲常年法律顧問嗣後如有侵害當事人營業信譽及其他一切法益者本律師當依法盡保障之責此佈

事務所王律師梅白格路四百八十弄二號 電話三三四七八 盧律師白克路永年里四八二號 電話三二二〇八

鄂森律師代表顧阿四為銀行存單遺失聲明

據上開當事人顧阿四聲稱於今年四月二十日將款二萬五千元由內子顧王氏卽阿梅以顧寶寶名義儲蓄中匯銀行當時阿梅適寄寓友人徐亞伯處嗣阿妹返里竟忘却存單所在前後事君未知其詳曾詢諸徐王氏（亞伯之妻）亦未見上項存單顯係遺失茲除備函通知中匯銀行外特委托代表登報公告嗣后若有上項存單發現作爲廢紙又小女寶寶曾被顧王氏及王亞夫藏匿現正在偵查中一俟手續完畢當依法控訴亦請代爲合併聲明等語前來相應據情代表登報聲明如上

事務所四川路七十二號 電話一一六六一

劉輝盤律師代表謝金榮聲明與倪秀錦脫離家屬關係啓事

茲據謝金榮聲稱倪秀錦自適本人爲妾迄今十有餘年並生育子女家庭間向亦相安無事不料秀錦意志薄弱於本年八月間突受他人誘惑竟席捲衣飾不辭而別並向法院以刑事告訴幸邀法官明察予以不起訴處分在案似此情形實屬恩斷義絕應請代爲登報聲明本人與倪秀錦卽行脫離家屬關係嗣後倪秀錦在外任何行爲均與本人無涉等情前來合代聲明如右

事務所甯波路四十號上海銀行二樓 電話一六三六

陳霆銳律師代表季于氏聲明益中拍賣行拍賣共和路華康里地產房屋應作無效並警告受買該地產者

茲據當事人季于氏聲稱益中拍賣行受陳瑛律師委托拍賣坐落華界共和路華康里房屋一案業已委託貴律師代表登報聲明反對在案並以該行仍進行拍賣故意以低價出售使氏大受損失自屬不合查該地產出售方法不經關係人共同討論以求售得相當價格而遽自拍賣此其不合者一事前非特未經徵得氏之同意竟至毫不通知此其不合者二凡此三者已足證明此項拍賣手續之未能合法應請貴律師代表依法進行外合亟登報聲明如上

事務所博物院路念號 電話一一二七四

孫鑑律師代表黃氏啓事

茲據顧黃氏來所聲稱氏長女大星素性暴戾自嫁李瑞華爲妻久已不相來往詎日前忽突至氏家強欲要索財物一言不合竟敢動手將氏毆打似此目無尊長紀滅絕倫常本當依法訴究祇因母女之親故特委代表登報與大星永遠斷絕母女身分所生之一切關係恐未周知特此聲明

巢埜律師代表茂昌眼鏡公司胡賡佩退保啓事

啓者茲據茂昌眼鏡公司胡賡佩聲稱前曾代各友在外店保人於七月…店務日繁無暇兼顧爲此…如無異議作爲默認…此佈

事務所愛文義路眉壽里五三號

湯有為律師受任虹口洪益祥洽記洋貨號常年法律顧問並代表緊要聲明

茲據虹口洪益祥洋貨號經理王勳南楊伯青陳仲權等聲稱伊等於本年八月間緣前洪益祥股東徐源祥等因該洋貨號年來營業無利可獲欲出盤與人旋由王楊陳三君招股承盤立有盤據及登報聲明在前詎今乃有周錦華忽稱前洪益祥總經理主張分派紅利涉訟法院無端牽涉王楊陳三君竟於十一月四日在上海各報登載新聞故意淆惑聽聞但是非曲直自有法律公斷而恐傳聞誤會特爲代表聲明再本律師受洪益祥洋貨號聘爲常年法律顧問以後對於該號營業及信譽本律師當依法盡保障之責此佈

事務所天潼路保民里

正維法律事務所 律師黃曾杰代表翁龍元聲明與翁俞氏（佐清）脫離家屬關係啓事

茲據當事人翁龍元來所稱余於紀元前二年間與俞氏發生情愛旋卽正式同居其時俞氏適佐清來家作媒嗣因家貧余撫養成年但俞氏於民國九年病故佐清卽由余撫養成年但佐清不務正業在外…余之家業…

鄧嘉炳律師代表顧九傳聲明方單作廢

據當事人顧九傳聲稱所有祖遺二十三保十二圖臣字圩第一百三十五號周少大戶則田一畝一分七厘七毫方單一紙以年久遺失無從查檢請代表登報聲明作廢並向土地局補給新證等情前來合代表聲明如上

事務所仁記路三十二號 電話一三八五八

徐永祚會計師代表麗生絲織廠聲明愛國綢商標專用權

麗生絲織廠以愛國綢月華紗西湖綢等字樣用於絲織出品其文字係特別顯著並非同類出品之通用名稱業已取具同業公會證明委託代爲呈請商標局註冊自經公告期滿取得商標專用權後如再有人仿用愛國綢月華紗西湖綢等字樣按照刑法第二百六十八條之規定應處二年以下有期徒刑拘役科三千元以下罰金並請代爲登報聲明如右

事務所上海愛多亞路三八號 電話一六六六〇

上海市華洋雜貨號業同業公會成立大會公告

逕啓者本會籌備數月各項已告就緒爰定於十一月九日（星期二）下午二時假座天后宮橋上海市商會三樓舉行成立大會凡我全市華洋雜貨號同業（卽華洋雜貨整賣業或稱批發業）已經加入本會爲會員者務希準時蒞臨有尚未入會者亦望踴躍加入以期一致團結共負救國之責任而業務前途幸甚

會址 法租界紫來街渭文坊一四〇號

欽賜仰殿香金招標

欽賜仰殿香金業已呈奉市政府核准招人承辦茲定民國二十一年一月一日起至本年十二月三十一日止全年香金招人投標承辦最低標額爲洋二千元自卽日起至本月二十一日止投標者每標須繳保證金洋二百元領取標單標封依式填寫簽名蓋章密封投入標箱卽日當衆開標

撤消保管收條掛失聲明

敝號前以楊金珩攜帶中國銀行保管二十年關稅庫券保管收條五十九紙票面計二十九萬五千元潛逃業已登報聲明作廢並函請交易所轉函中國銀行掛失在案茲已如數追回除函請交易所轉函中國銀行撤銷掛失外特再登報聲明

陳旭昇醫師出診回滬照常應診

上午九至十二時在南市滬軍營亞東醫院 下午四時至七時在西藏路汕頭路口旭昇醫院 電話 南市七二一七 北市九三五三五 掛號處啓

中國建新股份有限公司遺失聲明

逕啓者本公司前在杭州英界註冊之第十二號B字道契於民國二十一年六月十四日出給與業戶余妙興之一千五百十二號權柄單一紙業已遺失特此通告

本公司自民國十六年元月發給新股票後早經分發完竣惟各股東除多數將舊股票繳還外尚有少數股東或有他種關係未將舊股票繳還本公司誠恐日後發生糾葛爲此鄭重聲明自登報日起將所有丁卯年以前之本公司舊股票一律作爲廢紙不生效力特此聲明

建豐表弟鑒

舅母在滬病危切望你來一見 現住上海法租界環龍路上海坊第二十三號 漲林啓

上海市棉花販運業同業公會籌備會啓事

逕啓者本業依照上海市黨部第四四一號批令呈准本會發給許可證書因奉此隨卽召集同業推選籌備員組織籌備會進行籌備一切事宜凡屬同業務祈一致加入並請至英租界江西路第一一四號會所登記爲荷

國聯開會後將請

各國召回駐日大使

日提鹽稅引起關係國極大反感

國聯公布施代表報告日暴行文

國新六日日內瓦電　國聯中人今日聲稱、理事會於十六日重開後・將研究請各大國召回駐日大使之可能性・俾對日軍閥施以最重大壓力・屆時並將解決日本提取鹽稅之行爲・目下有關係各國對此已在商榷中・因日本提取鹽稅將影響一千二百五十萬鎊外債之本息也・

路透六日日內瓦電　日人強取營口鹽稅之消息・現引起以鹽稅爲抵各債權國政府之注意・此項債款爲英金一千二百五十萬鎊、有關係國政府現正自相商榷・預料十月十六日巴黎開行政會時・此事定將提出・

本報南京電　日內瓦七日電、據國聯各國之意見、認爲日本截留東三省鹽稅之行爲、影響及於一千二百五十萬鎊之外債、即一九零六年法債二百五十六萬鎊、一九一二年湖廣鐵路借款五百五十萬鎊、一九一二年克利斯浦借款四百五十萬鎊、有關係國家勢不能坐視・

路透七日瀋陽電　日官場否認日內瓦中代表所發滿洲日人強取鹽稅之說、謂日當道所爲者、在阻止北平或南京提用滿洲鹽稅耳、此款將用作滿洲行政經費、又謂日軍從未以軍火接濟獨立軍、日人亦不與攻擊通遼之蒙人有何關係云・

路透六日日內瓦電　今日施肇基博士面有憂色・訪國聯祕書長德魯蒙・告以嫩江中日戰事所造成之嚴重事態・並交出一文、聲明國聯如欲免除甚嚴重糾紛・則有迅速制止之必要・當嫩江橋中日戰事進行之際、日內瓦亦有同樣劇烈之奮鬥・中日雙方各以關於時局現狀之文爭向國聯祕書處投入・祕書處現已發表施博士一種報告之原文・略謂黑龍江省政府主席於接到日本軍事當道之通知書後、即依照中政府政策及其不增重滿洲事態之諾言、撤退嫩江橋之所有華兵、乃十一月四日晨日兵過橋而至北岸外之處、拘捕華兵三人、華兵絕未抵抗、日兵百餘人竟開炮向華兵轟擊、致傷數十人、華兵爲自衛計、迫不得已、開火還擊、遂與數百日兵繼續惡鬥、至暮方休、日兵繼續增多、國聯急宜制止之、以免發生更嚴重之糾紛云、日代表團所接之瀋陽電報亦同時發表、據日人之言、日兵之派往嫩江、係因修橋起見、關東日軍司令已接有橋工修完即行撤回之訓令、該電詳述十一月二日與四日事件、謂華兵四日轟擊執有日旗之日兵、死十五人云、聞國聯祕書處現將發表日政府最近說明嫩江戰事情形之備忘錄・

國新六日日內瓦電　今日中國施總代表將江橋附近戰事情形報告國聯、謂黑龍江代理省主席馬占山將軍遵守勿令時局更趨嚴重之命令、對於日軍北侵、曾撤退防軍、不料四日清晨、日軍突渡嫩江、擄去中國哨兵三人、旋有日軍百人向華軍開火、死傷數十人、華軍乃不得不取自衛手段、同日下午五時、復有日軍數百人進攻大興站、相待至午夜始退、現日軍繼續增兵、局勢非常嚴重、亟須國聯立予干涉、以免發生重大糾紛、日代表芳澤亦於今日致文理事會、聲稱日軍開往江橋、純爲修理橋梁、關東司令本莊曾切實訓令日軍勿得進至江橋以北、一俟火車交通恢復、即行撤回、並誣稱四五兩日之戰爭由於華兵先行開火、日軍僅自衛而已、

本報南京電　外部頃據施肇基自日內瓦六日來電、謂已於六日下午三時三十分將日軍進攻黑龍江情形正式報告國聯祕書長特拉蒙、其報告書之大意如下、自日軍援助張海鵬匪兵進攻黑龍江之計劃失敗後、本月二日有六列車滿載日軍開抵泰來、同時該日軍對馬占山及張海鵬軍發出通告、限三日中午由江橋各退十啓羅米突、馬占山軍爲服從中國政府避免衝突之担保起見、即遵照撤退、乃至四日晨日軍竟超越嫩江北岸、捕去中國哨兵三人、華軍並未抵抗、乃日軍於四日中午後派百人向華軍射擊、致華方死傷頗多、華軍不得已爲自衛起見、當即還擊、當日下午有一百日軍偕同張海鵬匪軍向大興站大舉進攻、迄晚未止、現日軍仍繼續增加、形勢極端嚴重、國聯會應立即干涉、以免形勢愈趨惡化云云、

路透七日日內瓦電　白里安建議十一月十六日之行政會會議應改在巴黎舉行、各會員均予贊成、

國新七日巴黎電　今日芝加哥講壇報巴黎刊載稱、國聯理事會原定十一月十六日開會、今因東三省局勢忽轉劇烈、國交有破裂之虞、故將提早改爲十三日之說、白里安正在作隨時提早開會之準備、並建議以下星期五日爲最適宜云、

國新七日巴黎電　今日法外部否認國聯理事會將於十一月十六日以前提早開會之說、

路透七日日內瓦電　國聯行政會雖已定十一月十六日在巴黎開會、聞有代表數人對此發生異議、尤以日代表爲甚、其所持理由、爲巴黎有外國學生甚多、恐若輩將以擾攘之勢力加諸行政會之討論云、

日已摧毀非戰公約

美國勸告自喻苦口良藥

並聲明仍繼續獨立行動

路透七日東京電　美國來文雖內容尚守祕密、但此間美國官場已於簡括之批評表示此文之態度、其言曰良藥苦口、

國新六日華盛頓電　今日此間續接嫩江橋畔戰事詳訊後、一般人對於日本在滿行動益增憂懼、觀察時局者聲稱、日本之能否遵照非戰公約問題、顯已近於引起危局、倘中日軍在滿戰事不息、則該公約之防免戰爭價值勢將提付嚴重之試驗、近三日間江橋戰事消息殊爲矛盾、致其眞相此間猶未能十分明瞭、但確已有眞正戰事毫無疑義、至中國代辦容揆昨向國務院口頭聲請維護九國公約完整後、國務院對此尚未表示意見、按九國公約邇來雖時常提及、但猶待正式申訴云云、

國新七日華盛頓電　美國務卿史汀生今日於發表美國駐日大使勸日本調整本日爭執撤回軍隊至滿鐵附屬地內時發一聲明聲稱美國對于遼吉事件之政策未有變更、仍繼續在外交方面獨立行動、對於該案之每一事件與動作完全獨立判斷、但始終準備與志在保持東三省和平之其他國家合作云云、日本駐美大使出淵今日至國務院、向美當局保證日本一俟鐵路橋修竣、即撤回嫩江沿岸軍隊、倘日本工程師能照預定程序工作、即洮昂鐵路交通在一星期或十日內可以完全恢復、至美國駐日大使福白士勸告幣原之舉、初意欲守祕密、故係非正式行動、但此間現信福氏曾留一函記錄美國意旨、且據美聯社採悉、福氏交與幣原之函曾坦直表示美國對于遼吉事件之憂懼、願雙方糾紛得以調整、但聞史汀生並未授權福氏、使通知日政府美國協同國聯要求日軍於十一月十六日以前撤盡云、

白里安致中日照會

請雙方力圖避免戰事

我國復文今日可發出

本報南京電　外交部七日接日內瓦國聯祕書長特萊孟來電如下、茲奉國際聯合會行政院主席訓令、將下列文電轉達查照、事變向北滿之發展及中日兩國政府關於此種事變所通知各消息之嚴重、使行政院及與論取一致必要辦法、不使時局益趨嚴重、行政院於九月三十日決議案中閱悉此種正式之允諾、爲履行該項允諾起見、鄙人以爲現在似必須由兩國政府從速訓令各本國軍隊長官、避免中日軍隊戰事之可能性、因如有發生重大之事變、勢必使行政院之努力以圖維持和平方法解決該院所受理之爭端者愈形困難也、行政院主席白里安、祕書長特萊孟叩、聞外部接此電後、因日軍在東三省暴行日益增加、意圖侵佔黑龍江、局勢嚴重異常、故擬立即覆電國聯、大意謂中國始終遵重國聯決議、避免衝突、維持和平及用和平方法解決東三省問題、不僅政府如此、即人民亦謹守法律範圍、惟日本則得寸進尺、暴行有加無已、致事變愈形擴大、其咎皆在日本云云、聞此電八日當可拍發、全文即可公布、

國新七日日內瓦電　白里安爲北滿擴大時局嚴重、分致中日兩國維持和平照會、措辭甚有力量、聲稱今不幸事件向北滿擴大、乃嚴重之事、據中日政府所供給此類事件之報告、不能不令國聯理事會及世界與論益增焦慮、余以理事會議長資格請中日代表追憶前在理事會曾代本國政府保證取必要步驟、免令時局益趨嚴重、理事會曾將此項莊嚴諾言記錄於九月三十日決議案內、今在踐行諾言上、擬兩國政府必須立即訓令各該統兵長官、務必消除一切足使中日軍隊交綏流血之可能性、蓋若再有嚴重事故發生、將使理事會於努力維持和平與和解爭端上愈覺困難云、

國新七日巴黎電　今日法外部稱白里安業已分請中日兩國維持和平、訓令軍隊長官停止戰事、免令和平解決益增困難、兩電內容措辭相同、此外白氏特致照會於日政府、內容尚未發表、

國新六日日內瓦電　日使芳澤今日致函國聯祕書廳答復中國最近致國聯之照會聲稱日軍刻正逐漸撤退、此時在鐵路附屬地以外者不逾一千八、且連保護修理嫩江橋之兩大隊在內、日軍亦冀望洮昂路沿線時局可以早日安定、至吉林與巨流一帶日軍已撤回半數、又謂中國黑省當道拒絕修理嫩江橋、開火轟斃日軍十九名、洮昂路爲豆粮等輸往南滿要道、故必須在封凍前修竣嫩江橋云、此外又否認日本在牛莊扣留半數鹽稅、今日巴黎日大使署宣稱、日政府對白里安最近一函之覆文、不日即可到法、又白里安曾於今日通知國聯祕書廳、理事會准十六日重開云、

路透七日東京電　日本答白里安之文、已發往歐洲、大約今夜將同時在東京倫敦巴黎日內瓦上海公布、其內容現尚未悉、但聞覆文表示日本所可接受最低限度、

日軍橫行徵調頻繁

南滿路拒裝客貨專運兵

路透七日新民電　南滿鐵路昨日拒裝客貨、華人認此爲裝運軍隊之故、南滿鐵路瀋陽車站現防衛甚密、夜間火車過境、禁人觀看、

本報北平電　瀋電、日軍司令部限瀋居民五日內遷出、備日軍入駐、

本報天津電　日本國內軍隊、刻由天圖路陸續向吉林開拔、有三聯隊七日開抵延吉、日軍重炮二尊七日午後一時由瀋運新民、

暴日仍擬增兵東省

公然主張不受國聯拘束

電通七日東京電　本日閣議於午後四時開議、由井上藏相報告財政整理事、南陸相就東省日軍之異動、報告陸軍首腦部決定各項、(一)朝鮮派遣軍開回、(一)派由○○師與○○師抽編爲混成旅、(一)新派電信隊一(因兵員死傷定額不足者之補充、)及鐵道隊、(一)在東省部隊之退伍、延期至來年三月、(一)在條約之範圍內增加兵員、請求各閣員諒解、(一)該案將於大演習後之正式閣議正式決定、

電通七日東京電　朝鮮宇垣總督昨與南陸相金谷參謀總長、於山次官等、協議東省事變之善後策、席上由各種觀點、就東省事變後之實情交換意見、迭加討論、結果公議如下、一、關於東省之新政權樹立運動、日軍仍採不干涉主義、一、努力早日得開始中日直接交涉、一、確立在東省韓人之居住權及土地所有權、一、國際聯盟一若團結有力者、乃日政府過於重視之故、東省日軍行動、完全不抵觸聯盟規約、聯盟不理解東省之實情、勿爲其行動所拘束、以既定方針繼續自衛行動、

日驅逐艦大隊抵漢

日司令坐艦安宅亦將到

本報漢口電　日二十四驅逐艦隊檜號已到、桃堅、佳柳四艘定十日到、安宅係鹽澤司令坐艦、遊弋滬漢間、亦定九日來漢、

義勇軍應決心犧牲

蔣主席昨對中大學生訓話

本報南京電　蔣主席七日下午四時在中大體育館向全體學生訓話、由朱家驊介紹後、蔣主席致詞、略謂中大爲全國最高學府、學生一切行動、足以影響全國、對此次愛國運動、應如何方足爲全國模範、今日所講係如何爲軍事訓練、應明白軍人三個要求、(一)整齊的軍裝、(二)猛利的軍器、(三)嚴厲的軍紀、我們現在要說好男不當兵、好鐵不打釘、人民均有當兵義務、諸位費有用光陰、受軍事訓練、如何始得效果、必須有團結一致精神、以收思想行動一致結果、又須做有效的救國工作、應先明白日本爲何能侵我東省、因其國民都能犧牲個人自由、服從國家命令、我們救此危亡國家、均抱犧牲精神去做、則最後勝利、當屬諸我們、深望切實受軍事訓練、以造成有紀律有精神之義勇軍、

本報南京電　京各校義勇軍定九日晨總檢閱、受閱者約五千人、製定誓詞云、我等義勇軍人、誓以熱血、誓以至誠、獻身爲國、撲滅仇敵、救我國家、若有悔心、人天共戮、

本報北平電　中小學聯定十五日舉行全市中小學生義勇軍大檢閱、

本報長沙電　湘省高中以上學校實施軍事訓練、一切辦法條例、均已擬定頒行、至各校訓練主任訓練員及軍士助教、已由四路總部分別效選、會同省府明令派定、計訓練主任十七員、訓練員五十一員、助教一百五十八名、即日分往各校、加緊訓練、

本報南京電　全國醫學校組全國義勇軍救護隊、呈請政府、嚴懲東北失職長官、統一全國各地學生抗日救國團組織、

張副司令通電報告

日軍寇黑情況緊急

我軍力圖自衛設法防禦

日軍擴大暴行企圖久佔

▲北平來電　各報館均鑒、查東北事變・經國聯二次決議・限期令日本撤兵・日方雖仍強辯・但亦曾有不再擴大之聲明・詎謂按諸事實・純然相反・茲特將上月二十四日國聯決議後日軍暴行摘要述後・(一)上月三十一日至本月一日間・日鐵甲車一列・兵車二列・自鄭家屯開入通遼縣境・以激烈砲火頻向縣城施擊・並有多數蒙匪由日軍掩護・隨同前進・至二日晨・砲仍不絕・已將鐵路修通・其鐵甲車即進至通遼北站・佔領車站・懸插日旗・於車站附近及距小街子三里處一帶掘壕布陣・積極進攻・通遼南北站接軌處亦被日軍埋設地雷・三日晨・復向南站砲擊・午間北站所到日軍甲車共爲二列・旋將鐵路通往開魯之道岔拆去・日軍此次在通遼一切暴行・用意所在・顯係扶同蒙匪造成內亂・以爲將來口實・(二)日軍誘脅洮遼鎮守使張海鵬圖亂江省未成・狡謀仍不少戢・以洮昂路有借款關係爲詞・要求將泰來江橋由彼修復・經我方復以應由路局自修・置諸不理・進佔江橋・堅欲強修・更進而要求佔領大興・連日向江橋開來兵車六列・四日午後二時起・日軍變服華裝・與胡匪攙雜過江・向我軍陣地開始射擊・自五日辰至亥・日軍一部掩護張海鵬軍大部向我猛烈攻擊・復有日飛機七架向我陣地投擲炸彈數百枚・山砲十八門・火力壓迫尤重・我方傷亡頗衆・六日晨・日本關東軍司令部代表林少佐秀義竟公然要求我將江省主席讓與張海鵬・組織維持會・日軍始可停止攻擊・態度極爲強硬・日軍仍繼續增加大部軍隊・情況甚爲緊急・現正力圖自衛・設法防禦中・此外日軍侵略行爲・不一而足・除隨時飛報中央・轉報國聯外・特電奉達・要求設法制止・並妥飭各部・切實採取正當自衛辦法・敬祈賜以明教、至所盼禱、張學良魚(六日)亥祕印、

我軍苦戰圖自衛

▲日仍增兵向省垣進逼

本報北平電　江省六日戌電、日軍增千餘、合匪軍三千餘、攜新式武器、向我猛攻、炮二十餘環擊、掩護飛機七架到處擲彈轟炸、我軍死傷七八百、居民死傷無數、昂昂溪南小橋被炸甚烈、我軍退大興東三間房、距省城僅六十里、日侵東北三省野心、至此完全暴露、

本報天津電　洮昂線七日仍在激戰中、達官屯新郝屯一帶我黑軍蘇旅一團七日開前增援、日飛機念餘架投彈、駐長春吉林日軍兩部隊開到、加入前方攻擊甚猛、吉軍四營七日開昂昂溪協防、

本報南京電　馬占山電云、洮昂方面日軍六日晚增加千餘人、會合股匪數千、由日方供給槍彈、猛向我軍陣地攻擊、吳旅長松如堅守防地、乃至晚十時、日軍竟用大炮轟擊、吳旅長率部據山頂、日軍徒耗砲彈、卒未得逞、吳旅現集中三間房、據探報、本莊親在陣線、

日軍威迫馬占山

▲要求讓政權與張海鵬

本報北平電　江省六日午電、日關東軍代表少佐林秀義見馬占山、勸馬將主席讓與張海鵬、組織維持會、否則日不撤兵、並將增兵進攻江省、

路透七日日內瓦電　據此間中國代表團聲稱、日軍司令要求黑龍江主席馬占山辭職、由張海鵬繼任、日軍現仍與張海鵬之軍合作、

本報南京電　北平六日電稱、此間接江省馬代主席占山日電稱、日關東司令部代表林少佐秀義竟公然向我提出要求、將江省主席讓與張海鵬、組織維持會、日軍始停止攻擊等語、態度極爲強硬、現日軍仍在繼續增加大部軍隊、江省情況甚緊急云、

本報天津電　日軍在泰來設飛機場、現有飛機念餘架、連日飛往昂昂溪富拉基與安嶺博克圖等處投彈、掩護日軍前進、

國聞哈爾濱電　六日午日機飛昂昂溪、偵察半小時、繼至泰來北站岔道擲彈、損失奇重、張之黑軍亦遭日機轟炸、機槍掃射、蘇炳文部奉調東援、

國聞哈爾濱電　張海鵬部在河套被圍、日派大隊飛機援應、黑軍在苦戰中、趙仲仁五日晤馬占山命抵哈、謁張景惠、

日軍將盤據鐵路

▲藉口保護大豆等運輸

路透東京電　日本雖一再聲明一俟嫩江橋修竣、即將撤退該處軍隊、但現聞或須留支隊暫駐鐵路一帶、蓋目下適在大豆等物收穫之季、運輸須需保護也、

長春日聯隊開黑

▲司令天野有赴督戰說

本報北平電　黑省電、長春日軍七十九聯隊六日晨開往洮昂路轉黑、日飛機十四架到洮南、天野少將有由長春赴黑督戰說、

丁超派部隊援黑

▲兵千五百彈數萬

電通瀋陽電　吉林軍第十八旅長丁超六日開軍事會議、討論對馬占山問題之結果、決意斷然援助易軍、以當日軍、即派步兵一千五百名、運子彈數萬粒、開向齊齊哈爾、

副部昨晨有會商

▲日軍大舉攻黑謀應付

本報北平電　七日上午十一時、張學良召于學忠萬福麟張作相等在私邸會商日軍大舉攻黑事、

本報北平電　萬福麟談、黑事由馬占山全權主持、全省兵力僅有五旅、如日軍全力猛攻我軍恐將退守黑河、

本報南京電　張學良迭電京、報告日軍攻黑情形、請確定應付策略、聞中央已電復、對國聯決議限日撤兵期內、在原有界域範圍、當嚴守秩序、如日軍挑釁、侵我區域、應力謀自衛、以保疆土、

哈各領注意暴行

▲昨赴昂昂溪等處視察

本報天津電　駐哈各國領事以日軍積極侵犯黑省、七日晨九時特乘東鐵專車赴昂昂溪等處視察、

平各界電馬慰勉

▲請總副司令充實黑軍

本報北平電　各界抗日會七日電慰勉馬占山暨黑將士、忠勇守土、並電蔣張總副司令、充實黑軍、備保國土、

瀋日軍荒謬布告

▲謂謀三省安全故攻黑

本報天津電　瀋陽日軍司令七日布告略云「日軍爲維護東三省安全、不得不出兵黑省、一俟克復、東三省之獨立政府即可實現、東北商民方能享眞幸福」等語、

日方之宣傳消息

▲來自東京與瀋陽兩處

路透七日東京電　嫩江橋戰事現已停止、至少暫時停止、因馬占山部下之軍隊已完全潰退、向昂昂溪而去也、戰事頗爲激烈、日兵死傷一百五十八人、據陸軍省消息、日兵已奉命不得越過湯溪(譯音)、其地距江北十二基羅米達、日兵佔據江北大興後、不追擊向昂昂溪退走之華兵、在戰事結果未詳以前、除已派兩聯隊外、復由長春調往前敵、昨晨倉促登車、但現接華兵退却之報告、乃向長春折回、但戰事停止之消息亦到、而令人不啻之報告已由哈爾濱傳至東京、哈爾濱日領事報告、從哈爾濱美領事處接到滿洲里哈爾濱與海拉爾華兵現向昂昂溪前進之消息、恐此項行動、係反攻之準備云、此項報告、現尚未證實、但當局已有戒心、

路透七日瀋陽電　瀋陽日當道發表文告、謂嫩江戰事星期五日終日不停、是晨日兵兩聯隊已由長春抵江橋、星期四晚日兵死傷約一百八人、星期五日晚、華兵向北退走、日兵佔據北岸大興車站、

路透七日東京電　此間接到之滿洲日官場又發表他項事件、謂瀋陽東南安山地方日兵與匪交戰、傷日兵二人、報告謂嫩江戰地華兵死屍中發現俄軍官屍身一具、衆信此乃蘇俄人民、日兵死三十六人、傷一百四十四人、內有軍官七、及航空軍官二、尚有飛機三架爲機關槍所毀、華兵死者逾二百人、據哈爾濱消息、華兵陣亡一團長、又其他軍官二、及下級士官四十六人、馬占山軍隊集中於昂昂溪與大興之間、糧食軍火現運往該處、此說似證實日領署所發中國生力兵或將反攻之報告、

路透七日東京電　聞馬占山之軍現退離嫩江較遠、日軍奉命不得至距江十二基羅米達之外、現復開日軍侵入中東鐵路區域、蓋防引起與蘇俄當局之糾紛也、

路透七日東京電　據瀋陽消息、馬占山之軍隊已退走、日本工程師已開始修橋、日本主力隊現駐江北大興站、以資保護、

社論

和平會議圓滿結果

和平會議自上月二十七日在戈登路集議以來，迄於今日，已歷十有二日，其間幾經挫折，一若幾陷於決裂者，乃至昨日第七次預備會議，竟有圓滿之結果，本報同人當晚探得此項消息竟如釋連日來在沉悶，惶惑，與偏促形勢下之重負，而表示無限之快慰，預計本報今日傳達此項消息於諸位讀者前，想亦必均大喜過望；吾人之爲此言，非近於矜誇，蓋可於會商之結果中求之也。

十二日來一切會商討論之結果，均可見之於昨日全體代表致各黨部各同志各團體各報館之通電。在該項通電中，首述此次中央與廣州非常會議對於和平會議之態度，次述決定進行交涉外交事件之方針及原則，以次而論及中央政治改革案之原則，及管理財政之大綱，解決政治糾紛之辦法；其最費討論者如第四次全國代表大會開會問題，前經擬定蔣主席下野通電及廣州國民政府取消通電兩原稿之處置問題，均有較妥善之解決；其解決之辦法，既可解除連日來緊張嚴重之形勢，復可爲將來留有無限良好之基礎，試爲國人一述之。

（一）在過去所發生一切衝突之期間，雙方互相攻訐，互稱僞逆者，乃今日可將一切衝突現象，共同討論於一室，其討論之意見，可共同見諸同一報紙；當爭議時，未曾不激烈，而所得之結果，亦較爲堅實，一洗向來「會場不言，退而弄兵」之積弊，此吾人所極引爲快慰者。

（二）在此次通電之開端，即首述「在中央認爲關於政治黨務之糾紛，不欲以兵力解決，在廣州亦認爲但求於政治黨務諸重要問題得正當解決，則和平方法，更爲有效。」又議決：「關於政治之糾紛，非開中央執行委員會全體會議，有委員三分之二以上之出席及出席委員無記名表決三分之二以上之可決，不得以兵力解決之」，此爲今後政治上決定一新趨勢，決定一新傾向，則此後如民十七年來「會議不言退而弄兵」之無謂犧牲當可免除，此尤爲吾人所應引爲快慰者。

本報此次對於和平會議，鑒於革命領袖之採取精誠團結之辦法，籌劃共赴國難之方針，故只於胡展堂先生來滬時一表示其意見，於粵方代表來滬時再表示其意見，而對於爭論之激烈，提案之非是，均有鑒於革命領袖確謀和平統一與精誠團結之苦心，免致與會諸代表之誤會，未加若何批評，蓋誠爲和平統一而犧牲言論之自由也。今日和平會議既圓滿告一結束，而又議有共同一致之決議案，則在請求決定施行後，既可解決歷年黨務政治之糾紛，以一新全國人民耳目；復可集抗日救國之勢力，以堅勵全國人民之勇氣，故吾人除表示無限之快慰外，當與全國民衆共同努力，以負督促施行之責。

英德報界抨擊暴日

嚴詞責其不循正軌

路透七日倫敦電　泰晤士報今日社論對於中日衝突作悲觀語、謂滿洲事件之發展性質、愈臻嚴重、今若謂十一月十六日以前尚有解決之合理希望、殊屬無益、日本指中國有侵犯條約權利之舉動三百餘起、又匪衆妨害日人鐵路之案件四百起、是日本原屬理直、但乃滿洲日軍領袖竟強執其政府之手腕、甚可痛息、但在中國方面、吾人有必須言者、中國近已有恢復滿洲秩序之大努力云、

國新七日柏林電　東北三省最近事勢之發展、使德報論調有顯著變更、曩因國內多故及嚴守中立、已故不無隔岸觀火之態、今則深恐中日戰爭迫在眉睫、即蘇俄及全世界或將牽入、一變前此態度、遠東消息、已將其餘消息擯於封面之外、而評論之中亦多嚴詞斥責日本之不循正規、如德文世界報今晨載有長論、深憂日本仍不遵行國聯理事會議案、主張用強硬手段迫日本放棄其頑梗態度、謂當初似日本僅欲藉累以博我最有利之條件、乃今則日本之絕無撤兵意愈益顯著、日軍竟違背芳澤大使在日內瓦之保證、並無顯然理由、深入中國境內、佔領中國鐵路、進至俄人利益範圍以內、日人之欲向蘇俄挑釁、已毫無疑慮、觀此日本指稱俄邊軍事行動及俄軍暗助華軍等說、悉屬含有政治作用、不足憑信、最後並稱希望日本懸崖勒馬、放棄其達到軍人目的之政策、以免激動文明世界全體之公憤云云、

全國學生抗日會

代表會昨開三次會

本報南京電　全國各校學生抗日救國代表會七日開三次會、討論事項、一、本會亟宜設立國際永久宣傳機關、以制止日本反宣傳案、決議、通過、由本會組織國際通訊社、二、通令全國各級學校抗日救國會發起布衣救國運動、領導民衆切實提倡國貨案、決議、通過、分爲準備、實現、推廣三期進行、詳細辦法由執委會訂定之、三、團結全國醫學校在本會指導下組織全國義勇軍救護隊案、決議、通過、組織法由本會執委會訂定之、並由本會執委會呈請衛生署發給材料、四、呈請政府獎勵實業以在外貨案、決議、通過、請政府（一）廣設國貨工廠、（二）創設國貨商場及陳列所、（三）擴充紡織事業、添設紡織學校、並改良紡織器具、（四）減輕國貨稅率、（五）設立國營或商辦鍊鋼廠、（六）呈請政府令實業部設立水產試驗場、（七）如有其他方法、請用書面提交秘書處、五、團結全國藝術學校擴大抗日救國藝術宣傳案、議決、通過、由本會執委會採用原提案人所擬之計劃書辦理、六、統一全國各地學生抗日救國團體組織案、決議、通過、交執委會擬具組織規程、通令全國遵行、七、規定全國學生抗日方針案、決議、由執委會擬定辦法、緊急動議、呈請中央將平市教育局長周學昌査辦、並由本會電慰北平女一中全體同學、午後三時續會、焦主席賢人、決呈請國府令徐州地方政府嚴辦奸商、以維愛國運動、

對日後援會

昨開緊急會（京市新聞界）

本報南京電　新聞界對日外交後援會七日下午二時開緊急會、賴璉主席、議決要案、請東北民衆對日外交後援會執委陳言報告九一八案經過詳情、

武漢反日會

▲對日澈底經濟絕交　本報漢口電　武漢反日會七日分函武漢三商會、轉知各商、對日商所售、即非仇貨、亦不得購買、以收澈底經濟絕交之效、

津日軍警統計

約三千餘名

中央天津電　本市現有日軍約三千五百名、日警官約七十五名、又濟南商埠住有日公務員七十五名、日僑三千三百二十餘名、一週前大津到有日本鐵駁船一艘、滿載軍火、一日在日租界浙賢街沿河卸下、

冀省黨部

慰勉施肇基

本報北平電　冀省黨部七日電施肇基慰勉、希本忠勇精神、繼續奮力、

國府命令

十一月七日令

▲茲修正麻醉藥品管理條例公布之、此令、

▲捐資興辦救濟事業褒獎條例著即廢止、此令、

▲任命劉文島兼中華民國駐奧地利國特命全權公使、此令、

▲任命李炳榮爲軍事參議院參議、此令、

▲任命范滋澤爲豫陝晉邊區綏靖督辦公署參謀長、張宗汾爲豫陝晉邊區綏靖督辦公署參謀處處長、此令、

▲國民政府參軍黃惠龍呈請辭職、黃惠龍准免本職、此令、

▲任命辜仁發爲國民政府參軍、此令、

▲新疆省政府委員兼財政廳廳長徐益珊另有任用、徐益珊應免本兼各職、此令、

▲任命朱瑞墀爲新疆省政府委員、此令、

▲任命朱瑞墀兼新疆省政府財政廳廳長、此令、

國府施政統計

八月份已編竣

本報南京電　國府本年八月份施政成績統計、已由中央統計處續編完竣、內容仍分行政立法司法考試監察等五部、

中英法權談判

暫不進行

路透六日倫敦電　今晚路透社聞諸可恃方面、在中日間滿洲爭執未終了以前、關於英國取銷在華領判權之談判暫不進行、此項談判已停擱多時、未有保護英人在華利益之担保、英國不放棄領判權、

四全大會積極籌備

中執臨時全會明日舉行

本報南京電　四全大會決十二日在京舉行、三屆中委特定九日開臨時全會、檢查過去工作、並討論提交大會整理黨國各項大計方案、三屆中委除譚延闓古應芬已故外、尚有七十六人、內中經此次京粵合作恢復黨籍者、有汪精衛馮玉祥閻錫山趙戴文趙不廉陳嘉佑經亨頤方振武等、中央已電催來京出席、

本報南京電　四全大會定十二日午舉行、該會籌備處截至七日止、向中央報到者已達二百十餘人、

中大、連日積極佈置、

本報南京電　李鳴鐘七日由漢抵京謁蔣主席、報告防務、並出席四全大會、

本報南京電　商震劉峙同車來京、出席四中全會、並謁蔣主席、報告防務、八日晨可到、

本報南京電　陳繼承七日由滬來京、謁蔣主席、岳森亦由潯到京、

本報北平電　四全平市代表七日晚車赴京、

國聞漢口電　何鍵劉峙均將赴京出席中央臨時全會、何準八日由湘啓程過漢入京、劉定八日車離汴過漢赴京、

本報漢口電　何鍵定八日起節抵漢後、即乘飛機晉京、出席四全代表大會、

本報濟南電　七日早、魯四全會代表蔣伯誠等已入京、惟何思源改八日出發、孫桐萱七日晚返周村、定八日晚返濟、再赴京、

本報濟南電　魯蕩平劉不同等七日早由津過濟入京、

總部決於月底撤消

將暫設一代替機關辦結束

本報南京電　陸海空軍總部將於本月底實行結束、該部職員因大都調自關係各部、結束後、仍由各機關調用、總部撤消後、仍暫設一臨時代替機關、辦理結束、

立法院昨日之會議

通過鑛產稅條例

本報南京電　立法院七日上午八時開第一百七十次會議、出席委員羅鼎等四十一人、主席代院長邵元冲、秘書長李曉生、討論事項如下、（一）國民政府救災附加稅徵收章程案、決議、付財政委員會會同委員羅鼎審查、（二）本院經濟委員會會同財政委員會及委員羅鼎林彬史尚寬報告審查鑛產稅條例草案案、決議、鑛產稅條例修正通過、（三）本院經濟委員會會同財政委員會及委員羅鼎林彬史尚寬報告審查修正鑛業法第九十三條第九十四條第一項第二項條文案、決議、一、修正鑛業法第二條第九十三條及第一百十六條條文通過、並將本法內所稱農鑛部字樣、一律修正爲實業部、二、鑛業法第九十四條第一項第二項毋庸修正、（四）本院法制委員會報告起草僑務委員會組織法草案案、決議、僑務委員會組織法修正通過、

十九路軍駐地分配

六十一師駐京六十師駐滬　七十八師分駐京滬路沿線

本報南京電　十九路軍六十一師一百二十一旅張勵部二三兩團及該旅直屬部隊七日由滬乘輪過京、即開鎮江駐防、

中央南京電　六十一師百二十一旅七日到下關、未入城、步行至上新河駐紮、聞六十一師全部到齊後、即駐京、七十八師駐京滬沿線、六十師駐滬、

顧維鈞定今日來京

接收會組織分五處　各處長人選尚未定

本報南京電　顧維鈞電告、定八日乘福特機來京、

本報北平電　接收東北委員會組織聞分政事外事治安交通四處、

本報北平電　顧維鈞談、接收委員會分五處、除四處外、有秘書兼管財政實業兩項、各處人選尚未定、接收委員會組織條例、今明可公佈、本人與劉哲九日偕乘飛機赴京、

本報南京電　接收東北各地委員會組織條例正草擬中、組織大綱已草定、俟公布、即宣告成立、

憲兵部組織未確定

中央總部憲警將歸指揮　各省市憲兵亦受其節制

本報南京電　谷正倫經國府任爲憲兵司令後、七日晨謁蔣主席請示、聞憲兵部組織、除將衛戍三團改爲憲兵外、總部憲警處亦歸指揮、各省市憲兵受其節制、總部前委谷爲八十四師師長、將暫爲擱置、

王季緒電告已復食

工學院生南來促進和平

本報南京電　平大工學院代院長王季緒前以期望全國一致對外、於發出東電後、即絕食、經各方覆電勸慰、王乃遵囑復食、六日中委陳立夫得其來電、謂緒竭誠祈和、悉本天良、所冀雙方各泯嫌猜、共禦外侮、比蒙黨國碩彥覆電鑒納、繼激涕零、即日遵囑復食、用答厚愛、兼致謝悃、

本報天津電　北平大學工學院全體學生請願團四百餘人、七日晨由津赴京、請求和會早日完成、從速樹立統一政府、共赴國難、

本報濟南電　七日晚北平大學工學院學生請願團四百餘人乘平浦一次車過濟南下、曾下車在站演講、據指揮李頌探談、分赴京滬請願四全會在一起開會、請粵代表赴京、由請願代爲解決一切障礙、要求黨國領袖犧牲成見、統一政府、實行徵兵、對日宣戰、

隴路下月可達潼關

第二步西安段明年興工

中央徐州電　隴海路靈潼段工程、本預定今歲十月完成、因討石戰役、材料運輸遲滯、未克屆期竣工、刻經工程局長凌鴻勛督飭建築、九月已達會興鎮、刻已築距潼關僅十五公里、工程車附售客票、定十日展至閿底鎮、準本年完工、下月十日可達潼關、錢宗澤已呈准鐵部、將繼續建築、第二步西安段計劃、刻已從事丈量路基、以明年興工、

東北民衆請願團

昨晨到京即專車來滬

本報南京電　東北旅平民衆抗日救國會平教育界馮庸大學等台組之東北民衆請願團一行七百餘人、七日晨十時半由平浦車抵浦口、由馮庸王化一領導、前懸白布、大書請政府準備對日宣戰等標語、到站時、整齊嚴肅、高唱救國雪恥歌、民衆代表往迎、旋渡江、搭十二時半車赴滬、往送者有方覺慧代表及國府總部代表等、在京未耽擱、據請願團代表語記者、本團擬赴滬、向和會請願、有結果後再來京、本團希望常粵代表從速團結、一致對外、並請即日返京、舉行會議、討論救國方針、非達請願目的、決不北返、

中央南京電　東北民衆救國請願團五日由平南下、七日晨十時抵浦口、中訓部派楊立坦傳作霖、總部派王科長、東北旅京同鄉會派王星舟等照料一切、總指揮馮庸傳令、順序下車、在月台整理畢、專輪渡江、馮黃呢制服、精神極佳、馮大學生着灰制服、餘便衣、最前導以黑旗、上書「東北民衆救國請願團」白字、全體態度激昂、船行半江、高呼打倒日本帝國主義等口號、船抵煤炭港登岸、在月台略進茶水食物、即登車、旋中訓部長方覺慧亦來照料、致慰問意、車未開前、宣傳股並派四隊在下關演講、十二時半車開上海、全團共千餘人、計馮大百餘、東大八十餘、高中以上教授六十餘、婦女七八十、餘均農工商團體代表、共分十二隊、不能行者、

徐州兩大建築

疏濬黃河故道　築大規模鐘樓

中央徐州電　徐埠各機關近決定兩大建築、（一）六日集議疏濬黃河故道、由徐北蘇山頭至雞嘴壩、按照徵工挖深、（二）在大同街築大規模鐘樓、定十日動工、

馬麟已返青海

本報南京電　京某機關七日接蘭州電、青海主席馬麟爲調解甘甯糾紛赴蘭事畢、六日返青海、

閩西甚安謐

贛共匪未竄入

本報廈門電　汕港盛傳贛彭共匪竄連城、又朱毛竄筠門嶺、將入閩、七日據漳州四十九師息、閩西迄今無贛省共匪蹤跡、連城長汀上杭甚安謐、一四五旅駐龍巖旅長楊逢年六日尚自漳接眷赴龍巖、近有贛共匪竄粵贛閩交界之筠門嶺訊、但無竄閩勢、

盧氏股匪擊潰

本報靈寶電　陝西警備師自將盧氏股匪王松傑等逼退至距城二十五里之橫澗、因山勢複雜、恐彼竄此、復調部周密包圍擊、已於七日拂曉猛烈進擊、斃匪七百人、大部已被解、零星逃匪正在追擊、一二日即可根本肅清、截至下午六時、奪回肉票男女三千餘人、其中多饑餓

首都政聞

本報南京電　徵兵制度、立法院已起草、將提出討論、軍參院擬定徵兵意見書、七日呈國府、請參考、內容極詳細、將先調查戶口、以各縣爲單位、然後按照抽派、按情形需要、再行決定其數多少、

本報南京電　銓敘部十九年度結存經費、計國幣二十二萬三千元、除扣該部及考試院大辦公廳建築二萬元外、餘款千餘元已奉令准移作二十年度經費用、

本報南京電　導淮委員會七日開十三次全體委員會、討論修正導淮委員會組織法草案、決議、修正通過、

雜電

本報南京電　京市各民衆團體七日下午開談話會、決議組和平統一促成會、定十日開成立會、

本報北平電　七日晚、張學良宴張宗昌、邀各要人作陪、

本報北平電　張學良復各外勤記者函道歉、解釋誤會、表示盡量發表新聞、

中央漢口電　日人派便衣隊在租界內監視我國住民行動、並借口衛生、將二次檢查華民住宅、

本報漢口電　監委高魯因要公、七日乘輪抵漢、

本報濟南電　張鴻烈赴魯南、視察政治、改定明後日出發、

本報廈門電　四十九師團長楊育庭七日晨爲其軍需族姪楊良傑刺斃、楊良傑近捲款圖逃、楊育庭知其事追出八千八百元不足、欲捕送漳、良傑乃出此、現已逃、

王季緒氏入院治療

蔣主席電津勸慰

津訊、北洋工學代理院長王季緒氏、因憤外患侵凌、國內不能團結而絕食一事、頗促起社會各方面之注意、王氏因全校職教員學生之敦勸、似已不甚堅持、惟因病尚不能正式進食、僅於服藥時調食牛乳一二匙、病象亦漸轉佳境、昨晨蔣主席及教育部長李書華、中委李石曾等、皆來電致慰、勸其進餐、蔣電並表示對粵方正推誠商洽、必能一致禦侮、當然亦與王氏以極大安慰、王氏又恐社會不明眞相、亟欲將其志願一加傾吐、經醫生之許可、於昨日下午四時約新聞界談話、本報記者應約而往、同時、南開中學學生會亦派代表二人、前往慰問、首由該校教授楊家瑜氏報告約集新聞界談話之意、謂王代院長因感憤國事而絕食、經同人等敦勸、可望不再堅持、惟王氏因受刺激過深、致患腦充血、日見人輒哭、同人等均不輕易與之談話、因彼新聞界諸君常來探問、因醫囑勿談話、未克一一接談、故彼願約集諸君前來發表談話、同人亦以其滿腔鬱憤、藉此亦可得一發洩、因商得醫生同意、儘彼作一小時之談話、惟有一事向諸君要求、即儘彼個人自談、諸君萬勿發問、庶不使其神經過受刺激云、報告畢、遂導記者等往前樓王氏臥室、

病狀

先至別室、首由王之胞兄季點略談、旋由該校校醫卓景榕大夫報告王之病狀、謂在今日以前、王氏病狀頗爲危險、且神志不清、故不能延見賓客、今日病狀已大佳、體溫三十七度、無異常人、脈搏八十四五、情況亦佳、雖尚不能進食、已能略飲牛乳、就現狀言、已無危險、今晨得蔣主席來電勸慰、已無異服了一劑好藥、現在更請諸君前來談話、一吐胸臆抑鬱之氣、無異又服了一劑好藥云、

談話

旋導入病室、王季緒氏仰臥床上、身覆重被、面目間似尙無大苦、記者等環病榻而坐、王氏遂開始其悲愴之談話、王言時侍立榻側之學生、以毛巾蘸冷水覆其額、蓋防其腦血之衝激也、王氏談話約歷一小時、首道承來顧視之歉意、次述自星期日（一日）致電京粵兩方謀和、開始絕食、原不欲令校中知之、翌日竟爲校中聞知、致全校教職員同學等五百餘人、前來勸阻、堅令進食、然亦旋食旋吐、不能受納、承大家勸慰、令我靜養、然國事如此、我身雖不動、而心不能不動、憶余留學日本之時、其時正當日俄戰爭、以我國土、供人攘奪、故其時留日同學、均憤國事日非、而思有以報國、組織義勇隊、任軍事訓練者、則藍天蔚先生、現在藍先生業已作古、中國仍在日受欺凌、當時余以救國之道、根本不僅在軍事的拚命、故投身工業、冀以所學報國、後自日本歸國時、道經大連、即有無窮感觸、以我之一塊土、前爲俄國奪去、又被日本自俄手奪去、我國竟聽其爭奪、而莫可奈何、後在英國繼續學習工業、回國時經西伯利亞南滿、以至北平、又受一番感觸、以我東三省沃野千里、物產豐饒、實我國家賴以發展之地、而北半部無異亡於俄國、南半部無異亡於日本、深思必與日俄競勝於此土、我國乃克圖存、然軍事的占領、乃一時的、必行工業的經濟占領、乃可收功於永久、故余工業救國之信念益深、其後每二五年必往東省考察、故余極願往東三省開墾及發展工業、此一志願、迄未去懷、至今東省又發生變故、日本既冒世界之大不韙、當然不肯輕易放手、我國與之周旋、自非全國團結一致不可、一般青年因受刺激、起而作救國運動、作軍事訓練、並抵制日貨、因此本埠日領向當局抗議、地方當局亦爲愼重起見、迭次勸阻青年之救國運動、此中情形、學校與地方當局之間、自無不諒解之理、且欲救國、必從根本下手、不能徒爭眼前、然而我國久受侵凌、不能自救、實令人不平、人能將我土地搶去、我豈不能搶回、唯一原因、在於本國內部之自爭自鬥、若長此自爭自鬥不休、不僅日本有欺我之機會、即世界亦不能對我同情、假使全國一致、中國雖弱、尚可一拚、上海之統一和平會議、原爲謀一致之團結、以禦外侮、乃開會以來、此言事實、彼爭法律、爭論不休、愈談愈遠、對內先已乖離、對外更有何望、余對政治、經濟以至法律、均非所學、惟知欲禦外患、必先國內澈底覺悟、團結一致、因此不得已用此最愚笨的方法、犧牲個人性命、以促黨國各領袖之覺悟、此爲余絕食促和之唯一原因、今晨得蔣主席來電、表示一致團結之決心、想汪先生等見余電、亦必有所感動、蓋我中國人、性皆仁愛、當無以殺人爲快者、故余甚望各領袖均能犧牲意見也云云、於下午五時聽其家屬與學生等之勸、乘汽車入法租界北洋醫院繼續醫治、預料不久可望痊愈、

慰電

茲將蔣主席李石曾李書華諸氏及南京同學會之勸慰電誌次、蔣主席電、天津北洋工學院王季緒先生鑒、維誦東電、感悚莫名、中正身許黨國、別無希冀、竭誠盡瘁、力求合作、粵中同志如果鑒及愚忱、必能一致禦侮、現正由中央請子民溥泉諸公星夜往回、推誠商洽、俾朝夕之間、完成合作、先生興諸同學負科學救國之重、務乞即日進餐、中正亦當隨時電告商洽情況、藉慰盡憂也、蔣中正冬（二日）李書華電、天津北洋工學院王季緒先生鑒、頃接該院教職員學生冬電、先生憂國絕食、已二晝夜、至佩熱忱、惟院務重要、不可一日無人主持、滬上和平會議正在進行、務希照常負責、加意珍重、除電促蔡院長早日銷假外、特此奉達、諸維察照、李書華江（三日）李石曾電、北洋工學院王院長季緒先生鑒、電悉先生蒿目時艱、絕食救國、敬佩何如、諸事正在商洽、務希先生復食、共濟國難、李煜瀛叩、（三日）同學會電、王季緒先生鑒、先生絕食促和、聞者感動、現和議成功、指顧間事、望以校務爲重、立即進餐、不勝盼切、北洋同學會南京分會叩江（三日）北平工院留院服務同學會來電、北洋學院王代院長鈞鑒、懇即復食爲叩、北平工學院留院服務同學會、

駁斥日提五項原則

平市整委會之決議

平訊、市整委會三日開六十二次委員會議、出席委員于學忠、周大文、陳石泉、董霖、宋振榘、列席潘訪仙、王恭遜、主席董霖、紀錄毛恭遜、討論各案、一、第五次談話會追認案、決議、通過、二、雪恥自勵社呈請立案案、決議、交訓練科調查具復、三、冷家驥呈請提倡國產毛線以利銷行案、決議、一、轉知所屬盡量採用、二、函市政府、四、本市義勇軍委員會呈送入伍簡章並定期報名入伍、請予鑒核、並轉知本市軍政機關案、決議、照辦、五、本會民訓幹事李雲鵬呈稱本市業會員登記已竣、應准予成立案、決議、准予成立、六、本會書記第一區第三四兩區分部第四區第一八兩區分部、業經視察完竣、擬具日期、請予成立案、（日期）一區三分部十一月下午、二區四分部十一月七日下午七時、四區八分部十一月七日下午二時、決議、准予成立、七、暴日強佔遼吉、復提所謂五項基本原則、實行鯨吞、應即發表宣言嚴詞駁斥案、決議、一、呈請中央嚴詞駁斥、二、函知各報館駁斥、三、呈請中央轉函國府、迅飭駐外公使如美德法等國、此外交緊急之時、力折衝案、決議、通過、九、呈請中央速設義勇軍訓練班、俾各地志士得受軍事訓練案、決議、通過、

上海市公安局招商承辦長警冬季制服通告

本局招商承辦長警冬季制服衣用統一牌黑呢質料褲用黑斜紋布料共製五千餘套定於十一月九日上午十時在本局會議廳當衆舉行投標屆時希至本局領取章程特此通告

上海市工務局 徵求測量人員

本局現須添用測量人員數名以大學土木科畢業幷有三年以上之測量經驗者爲合格應徵人員須開具履歷一份（註明已往任務及所希望之待遇）幷最近照片一紙於本月二十日以前送交上海南市毛家弄本局聽候審查合則函約隨帶證明文件來局面談以便決定特此通告

上海市工務局通告第一三四號

上海晚報出版預告

本報業已籌備就緒卽日定期出版並聘請錢西樵大律師爲常年法律顧問除向主管機關依法登記外特此預告

社長章正範　電話四五〇八五號　社址上海北蘇州路四二號

施肇基啓事

中央暨各省市黨部暨駐海外總支部中央暨各省市機關各團體各報館鑒近因東省事件受國府付託出席國聯會折衝蒙各界電慰獎勉有加情意殷摯正值會務繁重晰夕進行未及一一裁答殊深歉仄謹先登報申謝容再分函奉復

施肇基謹啓　十一月三日　日內瓦

日人暴力步步緊逼

強築吉會路完成三分之一
東省鐵路完全入日人掌握

（吉林一日訊）吉長日軍密布如故、國聯議決十六日撤兵案、其效力等於零、除日本軍發出不撤兵的決心佈告外、茲將日軍在吉遼駐屯現狀、及掌握東北鐵路郵電交通情勢、分述於下、

▲日軍的決心布告　自國聯以十三票對一票決議、限日本軍於本月十六日撤退終了、退出佔領土地、交還中國政權、不料日政府特派白川大將來滿、指示軍事備戰方略、議決不撤兵的宣言如下、滿洲發出此次重大的事件、吾們軍人、即以爲是非常的遺憾、可是事態已然如此、一定要有變禍爲福的覺悟、吾們確信借此事件、可以開放東北三千萬民衆、變此到在日鮮滿蒙漢人、大衆的文明樂土建設完成爲止、我們的軍人定要加緊的努力、使東北三千萬民衆完全居於福境、往日日清日俄兩次戰爭、再加此次事件、由這三個大開展、無不是要確立日本民族生存上的自衛權、並且招來東洋的和平、我們日本軍人的使命、完全是中正偉大的、這當然是一般人民能了解的、爲謀東北三千萬民衆的幸福、完成這個偉大的事業、我們軍人覺悟還要需二三年的歲月、我們軍人在完成這種事業的時期中、定要不顧一切、勇往直前、振起精神、排除萬難、安安穩穩、一步一步的、舉開拓樂土的實績、拿這個正義作爲基調、廣布王道、但是如果若爲妨害我們軍人的、無論是誰、完全都認作敵人、定要進軍征服、縱然就是列國、也靡有甚麼恐懼、

▲吉遼日軍之現狀　甲、日關東軍總司令本莊繁、統轄之步兵一師團及一混成旅團、獨立鐵道守備隊司令森連、所轄之總支隊、朝鮮軍司令嘉村少將所轄之十六混成旅團、駐長第三旅團長長谷部照倍、統轄之各聯隊、第十五旅團司令天野少將、所轄步兵各一旅團、及海城駐屯之獨立野炮隊、並憲兵總隊、共計三萬五六千人、分發於吉遼兩省重要都市、剩正屬壕築壘、積極備戰、架槍吊炮、據險扼守、乙、鐵甲車在南滿路者六列、北甯路者二列、安奉路者四列、唐克車一總隊、分佈於南滿安奉總站內、在吉長、吉敦、四洮、瀋海、吉海、洮昂、各有鐵甲車一列、丙、瀋陽山炮、野炮、重炮、鋼炮、陸炮、共計四十餘門、分佈南滿、安奉兩路內外地帶之駐軍營內、（南起大、北至遼長、）吉森各種山野鋼陸各砲、共約三十五六門、除省城內外龍潭北大各山架設二十一門外、其餘則分配於吉敦吉海吉長瀋海路日軍之用、吉遼各地日軍機關槍輕重兩式及手提式共約五六十架、均在各軍中支配使用、丁、空軍飛機計三十四架爲日軍原有機、此外尙有二十一架、係掠奪我東北航空處者、爲塗改旗號機、共五十五架、除分駐於長春者七機、吉林者十機、其餘三十八機、盡在瀋陽停置於我空軍飛機場內、由總軍部指調、飛往黑遼蒙邊關等地偵查、通信報告、並聯絡軍情、吉長日機關、專往哈滿吉長各縣地帶偵報消息、戊、日軍重要機關近、已略更大駐屯地點、一本莊關東軍司令部、嘉村旅團部、憲兵大隊部均設於瀋陽、二、多門第二師團部、憲兵支隊部、第四聯隊部、獨立守備隊部、均設於長春、天野十五旅團部海城野炮隊部、第三十聯隊部、均設吉林、駐長第三旅團長谷旅團總部調駐公主嶺、第二十九聯隊、第十六聯隊等、調守鐵嶺開原、獨立守備隊設四平街、空軍司令部設瀋陽、四、撫順、安東、營口、新民、巨流河、大陵河、鐵嶺、開原、以及安奉南滿兩路線外、除各駐一大聯隊、並第五師團部、駐屯於巨流等處、瀋陽吉林兩省城、各設日本警備司令、以掌我軍政大權、執行其監督職務、瀋陽警備總司令爲嘉村少將、（一六旅團長）吉林警備總司令爲天野少將（前爲坪井佐今改委天野少將（一五旅團長）軍事交通佈置極顧、

▲東北鐵路全喪失　自吉林熙洽僭竊長官身、宣布獨立後、日軍多門中將、自居太上長官、又兼易勾搭賣國、爲熙洽老師、一個是東洋老師、一個滿族學生、改爲自中日合辦等情、強迫熙洽簽訂賣約內、有東北鐵路、吉敦、吉海、瀋海、四洮、前訊言之甚詳、茲查吉長、吉敦、吉海瀋海兩路機關車區庫內、自日人管理開車以來、所有吉海瀋海四洮五大鐵路機關車客車貨車、較爲新整者、概由日人、運置於南滿鐵路、改塗車皮、變色更號、所餘者祇故舊客貨等車百數十節、以致每日兩次行車、開無定時、日軍許可方能開行、拒則停止、甚至今日賣票、明天車不能開、旅客無店費、而露宿我車站者、日難勝計、惟吉長、吉敦、四洮三路、因有日方借款關係、日軍尙未予十分破壞、車輛亦未運去、而重要職員、則已均易日人、局長金璧東其名耳、再近日瀋海關係吉遼交通、一再商請日方、維持復通車、今已批准照辦、惟將原有官股部份擴歸日方所有、已派土肥原爲官股總代表、其改訂合辦規程中、則由舊有董事職員、共同推選五人爲商股代表、由東北官民合辦、一變而爲中日合辦、故我三鐵路、由中國人任局長、日本人派監督、今已實現、蓋我東省之鐵路國有者、至今已完全在日人掌握中矣、日軍握我交通命脈、又掌我軍政大權、一呼百諾、惟東洋大人命令是從、軍事運輸、作戰防禦、均可自由配佈、至於吉會路、經日方援韓工千數百人、自延吉天寶山建築土基、限定兩個月竣工、頃已築三分之一、而日方表面否認、實則開工、又將誰欺、天圖路名曰中日合辦、實則中國無權、空負其名耳、查該路原本窄軌、祇駛輕便客貨車、現已實行改築寬軌、工事告竣、於本月十八日、舉行慶祝寬軌典禮、再吉會支線上三峯至鶴浦一段、已接軌開築、計長四十公里、此段成功、即爲吉會路之支線、可由天圖接軌開車、自朝鮮直搗延吉腹地、由老頭溝至敦化、吉林省城僅二百四十里之遙、路相隔、便到吉敦路、又可直達正由天寶山轉到長春、現在老頭溝至敦化段、日人剋運輸上、亦無大阻滯、況已直通敦化城、使不修日軍至鶴浦上、天寶山至頭溝、頭溝至敦化、三段告成、即是吉會路竣工、有此捷徑、落成更速、其用心之毒、手段之辣、狡詐之謀、設計之巧、東方德意志之大計、異現在宣言不撤兵、無怪其旅上、大書獨步五大洲、又無怪列國干涉、亦不足懼耳、

▲郵電交通之檢查　日軍佔領吉遼各地後、取締國有郵電、莫今爲烈、查我吉長、有線無線電、市街及長途電話、吉敦、吉海、四洮、洮昂、瀋海六路、均在日軍掌握中、除鐵路由日人管理開車外、而話報、概有日軍常駐監視、或改由日電局接線、國事、軍情、萬難傳達、郵政機關、吉長遼各局自上月七日、由日憲兵檢查信件、扣沒中國報紙、日兵異相、及日軍佔據發政施令之現狀、亦無計外洩、對於吉遼各地士紳名儒、聲望顯著而少親日彩色及行動者、皆以一百二十分的注意監視之、各平津特務記者、或東三省各報訪員所發之通訊稿件、輒被扣留查究、並十二分的搜查而逮捕之、近來除漢字東洋報、如滿洲盛京、關東、泰東、大北、及新改由日人主辦之東三省民報、奉天公報等、准予自由分銷外埠通信、免除扣留外、尙有受日軍檢查稿件後、准付印刊者、僅吉林之吉長、長春之大東、除正張採用滿洲等報外、因國報被扣留、無所取材、瀋陽東三省公報、雖擴充一張半、究以廣告多、新聞少、我國報受所限制、對於國事、不能發言、東北日軍行動、不准登載、故爲商民所拒閱、銷路有減無加、是以郵電交通、文化宣傳機關、全被封鎖、監督其軍事行動、防禦布置、不但無法宣洩、亦無敢道及一字者、一經查獲、輕則捲打、重則槍決、各報記者、莫不擱筆、以避禍耳、至於長春電報電話局長田雨霖前被日軍逮捕等情、曾記上月本報中、茲查田因漏報軍用長途話線、被日軍查出、始則以槍威赫、逼問是何居心、洩露情報、李則強迫熙洽撤田查辦、遺缺已委電局總務科長李贊元接充、並派日兵五名及監視員四名、仍駐局監督、惟吉遼各地長途電話線、於上月杪掠頭道滿日電話局內、舉凡往來各地通話、均由日局聯絡銜接、並調我方話生、逐日到局值班服務、通話費、已改收金票、不要哈洋、收入話費、亦未解交一次、吉林報話兩局、至今仍被監視、非經日方許可不准發報通話云、

啓事

蔡元培　李煜瀛　張人傑　張繼
陳銘樞　吳鐵城　汪兆銘　孫科
李文範　伍朝樞　鄒魯　陳友仁

同人等到滬會議以來迭接各界同胞來函勗勉至深感佩現在本會議對於黨國大計業經討論就緒並已披露報端諒邀鑒察所有各界同胞來函恕未能一一奉覆尙祈鑒亮此啓

外交問題研究

戰後列國大勢與世界外交

張介石編　一冊五角

本書上編、大戰後世界各國之政治、政黨、新聞、宗教、教育、財政、國防、交通、下編、產業等之描寫、戰爭各原因及兵力大戰、經過與終戰後之……

- 國防與外交……謝彬……一冊……一元
- 美國與滿洲問題……王光祈……一冊……四角半
- 辛亥革命與列強態度……王光祈……一冊……三角半
- 中美關係紀要……蔣恭晟……一冊……四角
- 中德外交史……蔣恭晟……一冊……四角
- 西藏交涉略史……謝彬……一冊……二角
- 西藏外交文件……王光祈……一冊……六角
- 庫倫條約之始末……王光祈……一冊……五角
- 三國干涉還遼祕聞……王光祈……一冊……三角
- 中國喪地史……謝彬……一冊……四角
- 國恥小史……二冊……一角半
- 華頓會議小史……周守一……一冊……一元五角
- 國際小史……洪□……一冊……二角

國民外交小叢書　每種一冊　每冊八角

近代中日關係略史　門戶開放之今昔觀　領事裁判權與中國　各國航業競爭　中俄關係略史　外國交通之經濟侵略　中國交通與外國侵略　日本收回法權稅權小史　中英關係略史　法國殖民地　新疆問題　戰後德國之經濟　新土耳其

中華書局發行

新出版

近代世界外交史

張安世著　精裝一冊二元　並裝二冊一元五角

著者留歐有年，專攻外交，回國後，歷任南北各著名大學教授，本書卽本其經驗，參考中外書籍數百種，編著而成。全書自法國大革命起，至歐戰後止，約二十萬言。著者以爲國民革命以後，外交爲急；而我國向來有一傳統之言，以爲「弱國無外交」，實助長民族之惰氣。故書中對於描寫弱國外交，極爲注意；蓋著者以爲不但是外交只有弱國可講，而且是弱國只有外交可講。故書中對於革命後之南美，獨立時之比利時、意大利、德意志、埃及等國的外交，無不加意描寫；而對於迭次大會議等，亦均詳細敍述。當此革命外交時代，凡國民及黨員，均應一讀此書。

辛(222)

武漢大學出版三大季刊

社會科學季刊　第二卷第一號

- 法國人權宣言的來源問題(一)……張奚若
- 春秋時代的條約……時昭瀛
- 市況遷變 Konjunktur 與經濟危機(一)……張標任
- 「生活最低限度」與累進稅問題……朱偰
- 研究中國近代史的意義和方法……羅家倫
- 銀問題與世界經濟恐慌……梁龍
- 新刊介紹與批評

文哲季刊　第一卷第四號

- 少陵先生年譜會箋(續)……聞一多
- 清代男女兩大詞人戀史的研究……蘇雪林女士
- 屈賦考源……游國恩
- 孟子「辭過」義例……譚戒甫
- 中國古史上禹治洪水的辯證……高重源
- 唐代藩鎮之禍可謂爲第三次異族亂華……劉掞藜
- 元私本考(四庫版本考之一)(續)……葉德輝遺稿
- 讀管札記(續)……郭嵩燾遺稿

理科季刊　第一卷第三期

- 狀態及觀測量之記號代數學……潘醒武
- 黎曼積分法理論……曾璜益
- 普通相對性之重要公式……鄭亞余
- 直觀主義與形式主義……蕭君絳
- 光電學略述……袁丕純
- 滑行艇……郭霖
- 橢圓上定位問題……徐賢恭
- 最近之法國生物學界……何春喬
- 中國西部植物採集記……張佩
- 書評……曾昭安

▲每冊各五角　全年各四冊連郵費二元請向武漢大學預定

◁發售處▷　武大出版部　商務印書館

世界經濟前途仍多悲觀
各國對外貿易繼續減退

世界新聞社云、據日商工省發表、日美英德四國於最近九個月間輸出入貿易均有減少、較諸前年、相差甚巨、世界經濟之不振、益見深刻、至其原因、殖民地及遠東市場購買力之激減、與各國關稅障壁之增加、爲其最主要者、英國現擬採行保護關稅、故世界貿易之前途、更加悲觀、至各國貿易減少之比率、爲日本百分之一九・七、德國百分之二一・二、英國百分之三三・一、美國百分之三七・六、該四國最近九個月輸出入之統計如左（單位日本百萬日元英百萬鎊美百萬美元德一百萬馬克）、

		一九二一年	一九三〇年	減少比率
日本	輸出	八八九	一、一〇八	一九・七
	輸入	九六六	一、六四九	三二・七
英國	輸出	三四一	五〇九	三三・一
	輸入	六二二	七八五	一〇・九
美國	輸出	一、八四三	二、九五二	三七・二
	輸入	一、六一九	二、四〇七	三二・六
德國	輸出	七、一九八	九、一二八	二一・二
	輸入	五、二七二	八、一四四	三五・二

國聯不可永遠信賴 中國人應武裝自衛
國民精神可操勝算 所需者爲運用指導

世界新聞社云、有西人自署Sino Phiems者、發表一文力言對於暴日侵略、我國不可專恃國聯、應預備武力抵抗、玆譯其要旨如左、

日者有人揭布論文、謂國際聯盟以公平調處國際爭端爲其存在之基礎、此次中國利用之、以抵抗日本、固屬正當、然不可完全信託、因國際公道成立之「新心理」、卽國際公之理想、今已呈搖動之象、恐不久又將被廢止故也、

此君之論、頗有事實爲之佐證、中國今爲一强暴獰之鄰國所侵略、雖有抵抗之志、而無抵抗之力、處此情形、祗有信賴國聯、望「新心理」之爲彼張目、當面此種希望果能有效否耶、

日本雖爲國聯會員國、對於國聯之理想、原無接受之誠意、彼祗知侵略、祗知自利、其行動思想、皆依於比國際公道低劣之一種根據、其心理爲森林中野獸之心理、其行動祗依武力及便宜爲標準、國聯標榜正義公道、彼豈肯聽、惟有促彼覺悟違反國聯於彼不利、彼始肯撤兵耳、

然國聯能力迫日本撤兵乎、願力迫日本撤兵乎、彼預備以武力爲對日哀的美敦之後盾乎、西方列强願爲中國之故而作戰乎、美國或願爲此（其目的當爲自己而非爲中國）、然彼非國聯會員、亦無主動之可能、法西意三國決不出、英國亦不肯、彼終爲日本之故友、斷不爲公道而耗費金錢、總之、日本並無許多眞友、列强固不一國、亦豈愛中國、祗須觀彼等從前如何待中國、當可恍然、大抵彼等之內心中卽樂見日本之在華所爲、而彼等得分杯羹耳、利用國聯、使日本在世人眼中處於理曲之地位、是乃一大成績、然利用則可、始終倚賴則不可、中國若藉國聯之助、得以和平方法取得滿足、事乃大佳、如或不然、則

非自己振作、預備一戰不可、外交及勸告旣失其效、**祗有訴諸武力、中國乎、起來武裝此其時矣、**

中國果決心作戰、未嘗不可獲利、祗須其領袖人物善爲領導、其國民**無不願戰爭、無不願有所犧牲、**今所需者爲當局者捐除權利私見、以國家爲重、和平會議今正在進行中、要知此從容談判及計較利害之時、兩方領袖果有誠意者、應確認目下唯一要務在驅敵兵出境、其他皆可緩圖、在此國難之時、首須全國一致、從事於禦敵工作、內政問題、可徐議之、

如果一致對外、**從事戰爭工作、中國定可得勝利、**中國擁有無窮之人力財力、一經集中、偉大可用、其人民堅忍耐苦、加以愛國熱誠、是乃一種不可屈撓之武器、目下情形、雖覺缺望、然比諸一七九三年之法蘭西、則總較善、法人終得成功、中國人胡獨不能耶、惟須急起直追、集全國之力以赴一的、始克有濟、

今日中國需要二種「公安委員會」、以沈毅果決忠實公正之人物組織之、竭彼等之精神心力、用於唯一之工作、卽解放中國重造中國之工作、唯此種人物始能救中國、吾期望今日統制中國運命之諸領袖、成爲此種人物、救國之精神已在於此、祗須運用之指導之耳、

英國停止金本位之前因後果
（歷樵）

此次法總理拉佛爾赴美最重要之使命、爲與胡佛總統協商維持金本位之方策、此會不啻爲今日國際政治與財政上生死關頭之一幕、查最近首先宣布停止金本位者、爲握有世界經濟霸權之英國、九月二十一日英政府下令停止金本位、其時正值滿變初起、舉國沸騰、國人對此問題、容或未暇注意、夫以向處世界金融中心地位之倫敦、一旦呈此沒落之現象、其影響之嚴重、自不待言、而關係目前、尤爲迫切、美著名經濟學者哈門氏S. Palmer Haman 上月曾在美報發表一文、敍述此次英國停止金本位之前因後果、以及今後鎊價之展望、明白曉暢、頗爲佳構、爰爲譯誌如次、

英國頃以停止金本位聞矣、歐戰以來、英人努力掙扎、恢復金鎊價格之企圖、今已宣告失敗、自一八二一年至一九一四年爲止價格與眞金想差無幾之金鎊、竟致一蹶不振、在金本位停止前、英金一鎊價值合美金四・八六一二三元、持金鎊鈔券赴英蘭銀行者、立時可易取此額之現金、乃降至今日、磅價隨市場之供求律而消長、英蘭銀行更不能以固定、每盎司七十七先令十個半便士之價、無限制售標準金予主顧、英蘭銀行所存之六萬五千萬元之金貨、已不能因應市場重大需求、但英人雖云失敗、仍不自承、英政府停止金本位之宣言中、只認此項之需要、爲臨時之舉措而已、

查自一九二五年英國開始擬恢復鎊價時起、卽有人置疑於英國之財富、是否足用、但倫敦百年以來、處於世界銀行家之地位、具有傳統關係、故在勢不得不恢復金本位之權威、當拿破崙戰後、英國經二十四年行使鈔票之結果、曾努力返回金本位、此後英國工商業與財政情形、蒸蒸日上、英國之貨物與金錢、稱雄全世、滑鐵盧之戰爲一八一五年、而一八一七年英國卽返回其金本位、惟此舉之採行、時機尙未成熟、用金償付瞬作罷論、其後四年、始達目的、今日英國之政治家與銀行家回溯當年情形、以爲今屆之停止金本位、正可與當時情形比擬也、

自今春奧德兩國發生財政困難以來、此項恐慌、至英政府宣布停止金本位、爲落點、此種有戲劇化之財政風潮、現已暫告段落、至於今後之推演、將至若何止境、吾人殊難逆料、惟此戲劇之開始、實遠在歐戰告終之日、當時英國回溯已往、並審察四週之狀況、遂決定其應採之方針、而恢復金本位、

一、英國戰後恢復金本位

世人恆謂、宣戰以後之第一死傷者爲「眞相」、倘令戰事範圍果屬擴大、性質果屬猛烈、則第二死傷者卽爲金本位、一九一四年八月起、英國與其他交戰國一律、均停止用金兌換鈔券、並禁金出口、在大戰期中、紐約市場之鎊價迄保持其美金四・七六元之比率、英國當時曾向美借債、以供維持鎊價之用、嗣後戰事告終、此項借款減少、至一九二〇年金鎊之價格遂降至美金三・二〇元、此種非常低微之數字、不久增高、更因戰後投機者觀察之失敗、於是英國物價低降、致令輸入阻滯、而出口劇增、

在歐戰終止前、英國卽有恢復用金償付方針之意嚮、自一九二〇年後、卽積極採用信用與貨幣緊縮方針、一九一八年與一九一九年之孔利夫委員會 The Cunliffe Committee 報告書、卽主張減少鈔券數額、並主張政府對於借款、從事節約、嚴定利率、阻止放欵之擴張、防遏金貨外流、一切枝採用貨幣緊縮之政策、

至一九二五年春間、金鎊價格之比率、已漲至距標準額僅相差百分之一又二分之一之程度、是年四月間、財長邱吉爾作預算演說時、遂宣布立時恢復金本位、當時向紐約市場商得三萬萬元之信用、以防恢復金本位後萬一之需要、

此項舉動、魄力可謂甚偉、然因此論者對其是否爲明智之舉、亦頗多懷疑、批評論調之核心、以爲在紐約市上、以人爲之力、增加金鎊市價百分之十、（時紐約鎊價爲美金四・四〇元）則將合美國與其他國家購買英貨之主顧、多出百分之十之代價、（因購買英貨須以金鎊償付貨價故）欲糾正此項匯兌上之失、則英貨價勢須低減百分之十、而英國之工資與生活程度亦將隨之而低減百分之十、持此論者頗恐低減工資與失業發生聯帶關係、如令英國物價高出世界之水平線、則在貿易方面得有猛驟之削減、

英國恢復金本位至今六年、當時之批評、竟不幸而言中、尤不幸者卽發生當時不及料之情形、致使今日狀況、更見猛烈、自始此幕戲劇、卽含有複雜因素、而爲將來伏一禍根、然當時主張恢復金本位、亦自有其理由非純粹之理論家、所能折服、在主張恢復金本位者、以爲此舉可以維持倫敦爲世界最大之金融市場及國際信用中心之權威、兼可保持已往之利益、

倫敦爲財政中心

據一般估計、在已往期間、全世界商務半數、均藉英國借款之資本、以事流通、國際商人和承允於一月二月、或三月期內償還、則片言之承諾、卽可立時成爲現款、英國銀行家藉此種營業所得之佣金、爲數亦頗不貲、據大戰初發時英國財長之報告、當時倫敦市上之信用借款在三萬萬至五萬萬鎊之巨、若以美金折合之契約爲十七萬五千萬至二十五萬萬、則英國恢復金本位强烈原因之一、卽爲重整此項營業而維持其在金融市場之中心地位、但戰後倫敦金融市場發生一種弱點、作此營業之資本、在英國人民主有者外、國外資本亦源源侵入、法美瑞士荷蘭等國之金錢、多流入倫敦、因磅票之担保穩固、利息優厚、故多樂於投資、

此外、國外存欵於倫敦銀行者、數額亦甚可觀、此項國外短期資本之流入、被視作格時之需要、蓋倫敦金界仍盼有一日重爲世界美幣最低廉之市場、能以本國之金錢、操縱市面、但此項外資之侵入、同時已伏一禍根、蓋此種資本、一有風險、最易於爲投資入所提回、自本年七月以來、倫敦國外資本之被提回者計達美金十萬萬元之鉅、因提欵之故、所是金本位遂爲其推翻矣、

二、大戰後各國貨幣之趨勢

英國在一九二五年恢復金本位之前、首先採一種重要之步驟以證明倫敦金融中心之權威、英政府於是年二月、首先商定歸還美國戰債、承允於六十二年之期間、償還戰債原本四十六萬萬元、其平均年利爲三厘三、在前十年中、每年平均約償還一萬六千萬元、此後則每年償還約一萬八千萬、英國此舉、其負担之重、雖引起不少之懷疑、然在精神方面却博一般之讚許、以爲其不背信諾、殊可爲財政地位優越之表徵、但在一般明瞭英國內情者視之、則自始卽認英人此舉、前途頗多荊棘、蓋元之巨之債務、其關係若是脆弱、故前途之岌岌、不問可知矣、

各國之財政風潮

按照各國償還英國戰債、初亦按照債務協定進行、但未久各國均先後發生財政風潮、引起嚴重之憂慮、德國馬克原先每枚價値爲美金二三又八分之七、嗣因紙幣發行過無限度、一九二三年十月、德國遂取消舊鈔、於是舊日馬克發生之債務關係、亦隨以消滅、一年後新幣始臻穩定、價値與舊時金價相等、

法國一九二八年頒布法律、規定法郎價格前與法郎同價之義幣、其一九二七年穩定後之價格、亦只合美金五分二五、歐洲各交戰國先後均低減其幣價、以應付財政之危局、其他歐洲與南美各國之貨幣、多少亦感受影響、

在此歐洲金融風潮澎湃之頃、惟金鎊巍然不動、仍根據戰前比率、與大西洋隔岸之金元、東西對峙、但不久卽發生一種特殊之現象、金貨紛紛流動、以供償付國際債務之用、此項金貨、逐漸由歐洲而流入新世界、尤奇者、法國金融自法郎穩定後、亦漸充實、惟英國之金鎊、則日受剝蝕、漸覺不支、

英國現以貨幣健全之號召、並以維持倫敦勢力、以維持其地位、仍係世界最大金融之中心、但原因果安在耶、此項問題之原因、言之綦長、世界貿易未能恢復、關稅壁壘阻礙貨物之流通、以及道威斯楊格兩案製成後、均未能令德國滿意、凡此種種、皆與此問題有關、而最重要者、卽財爲工業之侍婢、倘令一國工業失敗、則侍婢亦將另覓新主、英國一九二五年恢復之金本位、至一九三一年而傾圮、於本年初卽發重重之困難、此種風潮至奧德二國發生財政風潮之初、達於極點、（未完）

英新閣人選
法報頗驚奇

六日巴黎電 法國報紙對於英新內閣之組織頗覺訝異、而以新任之外相約翰西門爵士爲尤足引人注意、蓋法國政界原來之揣測、覺李定氏若辭意堅決、麥唐納必以爲兼代之人、初不知約翰西門之得膺外交簡命也、約翰西門爲有名之法律家、與外交界素無甚深之淵源、外間亦不知彼對於世界大勢有何種深刻之觀察、足使彼應付各種國際複雜問題、如德國賠欵問題等等、總之法輿論對於約翰西門以一自由派人物一躍而躋諸外交界重要人物之中、頗致驚訝之意、而對於英新內閣中穩健派人物之居其大半、固尙甚覺滿意也、（國民）

日本金融家輔助金本位
重施金禁現無必要

七日大阪電 昨晚首相若槻官邸舉行第二次政府與主要財政家及商家間之會議、商定合作輔助日本金本位之協定、並聲明現因國內商業與財政狀況尙佳、且當局及停止金本位之嚴重影響、故無重施金禁之理由、蓋祗對於現金由日流出之一節、頗抱樂觀、據謂較高之利率可遏止日幣之投機、此後倘有數批現金運出、以了結舊有之成單云、日本商會亦決議輔助金本位、（路透）

再運金赴美
橫濱正金銀行

七日大阪電 橫濱正金銀行將再以値日幣一千五百萬元之現金明日裝船運往美國、查連此次在內、日本自十月一日起運往美國之現金、共値一萬七千二百五十萬元、（路透）

白魯甯得農民黨擁護

七日柏林電 德內閣改組完整、添入農黨代表史考甯根爲不管部閣員、兼任東部諸省救濟專員、諒白魯甯已獲得農黨之擁護、（國民）

法急進社會黨年會昨閉幕

七日巴黎電 法國急進社會黨舉行之年會、已於今日閉幕前總理赫里歐被舉爲會長、（國民）

林白之榮譽
胡佛委爲全國航空術會會員

七日華盛頓電 胡佛總統已任著名航空家林白上校爲全國航空術顧問委員會會員、按林白近曾偕其夫人飛行至遠東、在華時、因勘測水災區域、大受華人之崇禮、且曾獲中國航空獎之第一人、嗣因岳父逝世、匆遽回國、（路透）

意外相格蘭第赴美
已於七日由羅馬啓行 臨行與墨索里尼會商

七日羅馬電 意外相格蘭第今晨由此乘飛機至那泊爾、午後乘意船大孔德號前赴紐約、豫計本月十六日可抵該埠、然後乘火車遄入華盛頓、與胡佛總統會商、繼將在美國各處小遊、定十二月六日回國、昨夜格氏曾與首相墨索里尼會商多時、討論意國在未來談判中應取之政策、（國民）

波羅聯歡係對俄
莫斯科報紙之評論

六日莫斯科電 近波蘭狄克推多畢蘇資基將軍游歷羅馬尼亞、在羅京曾經羅政府贈以上將銜、蘇俄報紙對於羅馬尼亞之以陸軍中最高級榮譽贈予波蘭政治首領、頗多抨擊之詞、柏拉夫達報謂、羅馬尼亞之所以肯以無上之官銜贈畢蘇屯斯基者、必該國事務約之重訂、而必有較此尤重要者、在蓋畢屯羅京一行之後、羅馬尼亞陸軍卽有全部之改組、並組織特別專家團、嗣後羅國之內以及外國運入一切軍用品之製造試驗、胥須經該團監督、始可由此、觀之可見波羅二國實皆未能忘却其素日反對蘇維埃之企圖也、（國民）

德法談判前途樂觀
雙方有已成立諒解說

六日柏林電 此間政界對於日在巴黎舉行之德法談話、較前稍爲樂觀、德大使荷樞氏今日下午與法總理賴伐爾渠談甚久、事後聞雙方已有諒解成立、法方已依據德方之原議賠欵問題、不得較一切私債先爲解決、而德國應先從事於短期借欵基金問題之決定、然後始能將德國償債能力加以審定也、今日下午德內閣曾召集特別會議、決定訓令荷樞交涉之方針、但亦無何種確實建議、僅注重德國國家清理私債之不可緩、以免國外信用之墮落、否則其他一切問題、將益無法解決也、（國民）

青島日人工廠調查
共四十二家資本約六千萬元

（青島特約通訊）吾人欲知道日人在青島之經濟勢力如何、祗須一查日人在島工廠、卽可以得其大略情形、據十九年青島市政府社會局青市工廠調查表所載、全市重要工廠、十之六七皆爲日人所佔有、紗廠布廠、日人所辦佔十分之九、若以資本相比較、中日兩方、更不可以道里計、玆將青市所有日方工廠、列表如下、藉以見日人在青市之工業情形、亦抑研究日本在我國經濟侵略的情形者所樂知耶、

一．紗廠
鐘淵紗廠 製造棉紗、棉布、資本一千萬元、經理長澤薰、工人六千四百十九名、地點滄口、
富士紗廠 製造棉紗、資本七百四十三萬元、經理古門富太郎、工人一千三百五十五人、地點滄口大馬路、
寶來紗廠 製造棉紗、資本三百萬元、經理漢城猷一、工人一千四百四十一人、地點滄口、
太康紗廠 製造棉紗棉布、資本五千二百萬元、經理湯淺澈世、工人三千四百四十一人、地點四方奉化路、
內外棉廠 製造棉紗、資本一千六百萬元、經理石川作太郎、工人三千四百八十三人、地點四方嘉禾路、
隆興紗廠 製造棉紗、資本五百萬元、經理綿貫明永、工人一千五百三十三人、地點下四方、

二．絲廠
青島絲廠 繅絲、資本二百七十萬元、網理有賀保雄、工人一千九百六十八人、地點遼甯路、

三．電汽公司
膠澳電汽公司 經理高橋光隆、資本二百萬元、現歸中日合辦、

四．火柴工廠
山東火柴工廠 製造火柴、經理井上活三郎、資本五十萬元、工人四百十名、地點華陽路、
青島燐寸會社 製造火柴、經理速水豐莊、資本六十六萬元、工人七百九十三名、地點曹縣路、
華北火柴公司 製造火柴、經理狩野正義、資本二萬元、工人八十名、地點諸城路、
益豐火柴公司 製造火柴、經理光宗仲次、資本一萬五千元、工人六十六名、地點曹縣路、
南眞製桿廠 製造火桿柴、經理南眞治、資本四千元、工人一百三十八名、地點理口路、

五．窰廠
光陽硫化燐廠 製造硫化燐、經理近藤德太郎、資本五千元、工人三十名、地點霑化路、
孤山窰廠 製造磚瓦、經理末詳、資本二十五萬元、工人一百五十名、地點孤山莊、
山東窰業會社 製造磚瓦、經理山口氏、資本五十萬元、工人四十名、地點滄口北路、

六．製革工廠
德成製革洋行 製革、經理西端久米吉、資本五萬元、工人十九名、地點台西三路、
青島膠澳皮廠 製膠皮鞋底、經理今井廣志、資本二萬元、工人四十一名、地點昌權路、

七．肥皂顏料工廠
信昌造肥工廠 製造肥皂、石鹼、經理津下信義、資本三萬元、工人十名、地點廣州路、
維新化學工廠 製造顏料、經理兒島熊吉、資本六萬元、工人三十二名、地點四方奉化路、

八．印刷工廠
東洋印刷所 經理眞崎一郎、資本二萬元、工人二十三名、地點吳松路、
泰東印刷局 經理青柳憲龍、資本一萬四千元、工人二十二名、地點市場一路、
博進印刷所 經理伊藤太郎、資本四萬元、工人十一名、地點市場二路、
青島印刷會社 經理福田和三、資本四萬元、工人二十五名、地點李村路、
青島新報印社 經理生田久太郎、資本五千元、工人十九名、地點中山路、

九．鐵工廠
梅澤鐵工廠 製造鐵器機械、經理梅澤重屋、資本二萬元、工人八十五名、地點遼甯路、
鈴木鐵工所 製造鐵器、經理鈴木章一、工人八名、資本一萬元、地點冠縣路、
照和鐵工所 製造鐵器、經理小野嘉次郎、工人十四名、資本五千元、地點博興路、
松山鐵工所 製造鐵器、經理松山平右衛門、工人十三名、資本五千元、地點遼甯路、
兼元鐵工所 製造銅器具、經理兼元兼市、工人二十四名、資本二萬元、地點遼甯路、
日進鐵工所 製造鐵器、經理笠崗玉喜、工人八十一名、資本六千五百元、地點遼甯路、
原田鐵工所 製造鐵器、經理原田彌一郎、工人三十一名、資本六千元、地點遼甯路、
津野鐵工廠 製造鐵器、經理津野氏、工人十七名、資本五千元、地點遼甯路、

十．麵粉廠
青島麵粉公司 製造麵粉、經理礪島寅之、工人三十七名、資本五十萬元、地點邱縣路、

十一．製油工廠
吉澤油坊 製造花生油、資本三十萬元、工人一百名、地點昌樂路、
東和油坊 製造花生油、資本一百萬元、工人一百六十名、地點遼甯路、
三菱洋行油行 製造花生油、經辦土屋彥俊、資本十萬元、工人三十六名、地點遼甯路、
太田洋行牛油工廠 製造牛油、經理太田健造、資本三十萬元、工人八名、地點雲南路、
大杉洋行製油工廠 製造花生油、經理大杉貞次郎、資本十萬元、工人三十三名、地點昌樂路、

十二．製冰工廠
大連製冰會社 製冰、製汽水、經理兒島辛苦、資本一百萬元、工人一百名、地點寶山路、

十三．製蛋工廠
石橋洋行 製凍蛋、經理石橋滕次郎、資本十萬元、工人二十四名、地點青城路、

十四．啤酒工廠
青島啤酒工廠 製造啤酒、經理根上雄、資本一百萬元、工人一百三十名、地點登州路、

以上共計工廠四十二家、資本一萬零四百五十八萬五千五百元、然鐘淵、富士、寶來、大康、等紗廠、乃係合日本總廠的資本總額而言、依照青廠規模、及錠子數目、都不過佔總額中之十分之二三、以至五十分之三四、大致日本在青島工廠的資本總額、不過五六千萬元之數、但以我國商人所經營工廠與之比較、則又相形見拙矣、

上海特區第一地方法院公告 案據王傳璧律師代表金滋生聲請滋生之父金翔蕃於本年六月五日逝世所遺上海工部局一九二七年七厘債券計K字第一四一四九號又一四四一五零號又四一一二五二號又一四一一三號又一四一一七四號又一四四一四號又一四一一三九號又一四一四三九二號又一四五七五一號又一四一一三三九一號又一四四一三九四號共計債券十二紙戶名金翔蕃 CHIN KI UFAN ES QUIRE 戶等情到院合行公告如有人反對上項聲請應於公告之日起三十日內提出理由來院聲明逾期卽依該聲請人之請求辦理特此公告 律師王傳璧錄登 民國二十一年十一月二十七日

上海搬場公司
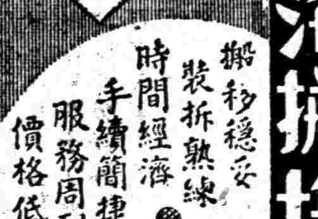
搬移穩妥 裝拆熟練 時間經濟 手續簡捷 服務周到 價格低廉
總行漢口路十號 電話六一三九〇
分行大世界西首 電話九一八九三
分行河南路橋堍 電話一八八七七
分行東百老滙路 電話六一三九四
分行新閘蕃周弄 電話三五一五八
（車租）每小時大洋四元

法學家之瑰寶
執行律務者辦理訟案悉心研討最易耗損腦力久則腦筋有疲乏礙於法理之探索苟能常服
艾羅補腦汁
得保腦部之永久健固遇事思想犀利逢水成源訟事可操券以待勝訴矣
上海中法藥房總發行
價目大瓶二元 小瓶一元二角半

粵港滬 天喜堂
老婢調經丸
凡治女界經病赤帶白帶不孕
每瓶一元 上海愛而近路新閘北路

知味觀 最經濟之午餐
蟹粉魚唇三角六分 牛炒鱔絲二角八分 火絲黃菜二角八分 西湖醋魚二角六分 嫩櫻桃肉二角四分 膳菜冬筍二角八分 蝦仁腰片二角四分 醬燒排骨二角 五香肉絲二角 三鮮豆腐一角八分
槽油蝦仁二角八分 雞絨蛤蜊二角八分 蛤蝦腸二角四分 蕃茄雞片二角八分 京蔥海參二角四分 冬筍南肉二角八分 鹽菜四件二角 蛤蠣羹二角八分 西湖蒓菜二角四分 清湯魚元二角四分
祗備午餐下午四時爲止
大馬路石路口

體佩爾補丸

創科學化之長壽丹
開補品中之新紀錄

何爲體佩爾　體佩爾是一種極
可貴的補丸　爲專獻男女壽弱
之補品　自德國華納博士多年
苦心研究之後　始將此偉大補
品　貢獻於世　其滋補之豐富
效驗之偉大　會經全球名譽
所贊許　當此秋涼飲時氣
侵人　凡男女身體癆弱者
下一決心　試服一盒必能
各獲滿意之結果

價目　大瓶七元　小瓶四元　精裝八元　試服二元　男女分服二種

經售處　永安公司　先施公司　天潼路有興號及各大藥房均有出售

總經理元昌公司　上海福州路九號

●即使照常吸煙　服用

葉氏斷癮丸

三日內能減去烟量一半　其效可知

並保證短期內癮斷藥斷

寧波路雲南路鏞壽里　九千製藥公司發行　各大公司藥房均有經售

摩登的先生們　和摩登的士女們　這是應得記着的一件事啊！

雙妹老牌牙膏

是交際的急先鋒、齒牙潔白口頰芬芳、情語對話、好感自易發生、

此膏質料特佳、日夕擦牙、唯一衛生、且使牙齒光潔、有益無損、兼治牙病、應驗異常、取用便利、經久不壞、

雙妹老牌生髮油

髮以護腦　更爲美容攸關　常用此油　則髮根滋潤　無脫落之患　光澤可鑑　頭垢不生　氣味香永　幽雅且醇　際此盛行截髮　誠水晶簾下　梳粧枱上　爲男女化粧萬不可少之妙品

各省商埠市鎮廣洋貨店均有發售

註冊商標　冒效必究

中國廣生行有限公司謹啟

浙各縣黨部 促粵代表即日晉京 開誠相見共赴國難

杭訊、本省各縣黨部、昨日紛電在滬粵代表汪精衞、孫科、李文範、陳友仁、鄒魯、伍朝樞等、請從速入京、共商救國之策、原文分誌如次、

▲紹興　紹興縣執委會電云、（上略）此次暴日乘我兵匪遍地、洪水流行之際、不顧國際公法、突然出兵東省佔我疆土、殺我同胞、此誠我國家民族生死存亡、千鈞一髮之時也、爲國民族生存計、唯有望國內之和平統一、精誠團結、諸先生黨國先進、國家柱石、此次鑒於强鄰之壓境、不忍作閱墻之爭、惠然蒞滬、共赴國難、爲對外對內、放一曙光、惟南京爲總理手定之首都、一國大政、策源於是、中外視聽所在、萬衆屬望所寄、此次商談救國、似不宜在帝國主義勢力集中之上海舉行、厥理甚明、務祈即日晉京、開誠相見、慰全國同胞之切望、正世界各國觀聽等語、

▲吳興　吳興縣執委會電云、（上略）諸先生爲救國濟艱東臨滬濱、全國方冀精誠團結、爲自固之張本、乃諸先生滯留滬上、迄未赴京、凡屬國民、同深憂惑、夫本黨以救國救民爲職志、當茲强寇入室、理應赴日進京、共商國是、以定大計、庶全國一致、共禦外侮、神州不致陸沉、民族可免淪亡、（下略）

▲浦江　浦江縣執委會電云、（上略）今者大難當頭、國亡無日、諸先生應全國之企望、代表粵方、來商國是、本風雨同舟之義、謀共禦外侮之方、邀聽佳音、歡忭無似、乃閱報載諸先生北來旬日、至今猶逗留滬濱、未入都門、共同對外、猶屬畫餅充飢、東北數千萬同胞未解倒懸、日本帝國主義之兵艦、滿布全國、千鈞繫於一髮、危亡逼於眼前、忍痛深思、不禁戰慄、請即日命駕入京、主持大計、特電敦促、諸希鑒察、

▲富陽　富陽縣執委會電云、（上略）倭寇侵華、國難日亟、諸同志抱救國之熱誠、不遠千里、問關來滬、本親愛精誠之旨、爲團結禦侮之謀、凡屬國人、同深企望、何意駕蒞滬濱、倏將一旬、淹滯租界、奔走接洽、只聞議論之發揮、不睹事實之表現、雖黨國大計、論商権、不嫌精詳、然外界不察、或疑爲感情之衝突、未泯除、或議爲權利之支配、未臻安協、悠悠衆口、殊足爲盛德之累、且寇患已深、國亡無日、纓冠披髮、事豈容緩、（中略）謹此電達、卽希命駕入京、共定對外大計、（下略）

▲新登　新登縣區執委會電請留滬粵方代表、於第二十次會議決議、開誠攜手、赴日進京、一秉大公、共決國是、以實現黨的團結、國的統一、同禦外侮、共赴國難、

浙省執委十次會議 慈谿六全大會延期舉行不准 推鄭文禮任下週紀念週報告

杭州通訊、省執行委員會於六日上午九時開第十次會議、出席者方青儒、許紹棣、葉溯中、陳希豪、張强、項定榮、金鏐、胡健中、列席者姜卿雲、陳貽蓀、吳望伋、主席張强、決議各案如下、㊀慈谿縣第六次全縣代表大會、遵章應於十一月二十八日召開、慈谿縣執委會以反日工作異常緊張、軍事訓練不日實施、請准予展期一月案、不准、㊀浙省政府函請解釋所種苞玉可否認爲主要農產案、苞玉應作副產、㊀松陽縣執行委員陳金魁、呈爲因友人電邀赴國軍二師十二團團部供職、對於執委一職勢難兼顧、懇予辭去案、照准、遺缺依次以候補執委藍深遞補、一、修正通過浙江國民通訊社組織大綱、杭州民國日報社組織大綱、浙江省劇社登記辦法、浙江省各縣黨部宣傳委員會組織通則、總理紀念週宣傳委員會組織通則、及浙江省各黨報區報務委員會組織規程等、一、修正省黨部圖書館借閱圖書規則、一、金華縣執委會呈送已故黨員蔣秉瑩撫邮調查表二份、請求轉呈中央撫邮案、核與黨員撫邮條例第四條第一項之規定符合、准予轉呈、一、崇德縣執委會呈送已故黨員汪萊、因公積勞病故、撫邮調查表二份、請轉呈中央撫邮案、核與黨員撫邮條例第四條第二項之規定相符、准予轉呈、一、浙江郵務管理局函爲以前與省執委會商訂之檢查郵包辦法四條、奉總局令、須依照中央意旨、並參照前上海反日會議決之檢查郵包辦法三條重行協商、並請通飭各地反日救國會遵行、以免發生糾紛案、函復仍照前屆省執委會與浙江郵務管理局商訂之檢查郵包辦法辦理、㊀直屬寧海縣區執委會月支預算書、准予修正備案、㊀直屬遂安縣區執委會呈爲擬在餘項下撥洋一百五十元、作爲反日宣傳及組織義勇隊經費案、准撥洋一百元、㊀崇德縣執委會呈爲前撥給縣黨部經費、可否准予以第一屆欠發下級黨部經費開支案、姑予照准、㊀直屬南田縣區執委會呈爲擬在積存項下撥出銀一百二十一元二角、爲擴充辦公室暨修理之用、擬具預算請核一案、准、㊀推鄭委員文禮担任下星期紀念週報告、

京市執委會議

▲昨開三十三次會

京訊、南京特別市黨部執委會六日下午三時、開第三十三次會議、出席委員周伯敏、黃仲翔、蕭吉珊、樓桐孫、賴璉、雷震、謝作民、列席委員吳思豫、主席周伯敏、開討論要案多件至八時始行散會、

京市黨訊

▲二區七分部　京市二區七分部、於六日下午二時三十分、假蒙藏委員會大禮堂、舉行第四十一次黨員大會、計到會黨員四十三人、主席盧雪止、紀錄席士衡、開會如儀、報告略、討論事項、一、爲推行黨義教育、擬創辦民衆夜校一所、以示本黨服務民衆之誠懇表示案、決議、交執委會擬具具體方案、再提下次黨員大會討論、二、函請首都各界抗日救國會、將查獲貨布定數撥交冬賑會、製成衣件、賑濟本市災民案、決議、函抗日救國會查照辦理、三、建議中央、對於此次上海會商和平統一各項決議案、當絕對遵守訓政時期約法案、決議呈請上級黨部建議中央、四、電請本黨各先進同志、集中首都、共赴國難案、決議、通過、餘略、至五時餘始散、

▲五區九分部　京市第五區九分部五日開黨員大會、到會二十四人、主席李慶餘、紀錄劉漢忠、討論提案如下、一、遞呈市黨部函市府飭社會局、嚴行收容本市游民案、決議、通過、二、遞呈市黨部函首都警察廳、從速認眞辦理本市戶口、精確調查加緊冬防工作、以保衞地方治安案、決議、通過、三、遞呈中央通令各省市縣黨部、印行關於田中對侵略滿蒙積極政策奏摺、分發全國民衆、以廣宣傳案、決議、通過、四、建議區黨部、從速組織本區黨員在國難期間娛樂祕密懲戒調查隊、以便檢舉案、決議通過、

▲第七區黨部　京市第七區黨部、於六日下午四時舉行第三十九次執委會、出席執委孫仲達、賓覺蒼、陳洪九、列席監委傅和平、主席孫仲達、紀錄王濤、討論、一、第九區分部呈爲黨員人數過多、已逾法定人數、特遵照劃分區分部辦法、擬劃分爲兩個區分部、應如何處理案、決議轉請市黨部核准、二、第二分部呈爲預備黨員錢祖勳、檢同舊黨證、請免除預備黨員程序、遞爲正式黨員、應如何處理案、決議、請示市黨部、三、第十二分部呈報該分部全體黨員已參加軍事訓練、不能參加義勇軍、應如何處理案、決議、令轉知各黨員、取具參加機關證明書、並造册具報、四、第五分部呈、以本市黨員消費合作社、籌備三載、迄無頭緒、請撤銷籌備處、發還股款、以免張皇、徒貽口實、應如何處理案、決議照轉、五、本會及各分部補助費、積欠兩月、各分部紛告無法維持、應如何處理案、決議、催請市黨部迅予補發、

蘇州 全縣代表會

蘇州通訊、本縣黨整委會、因黨務整理完畢、呈准省黨部定本月十日開全縣代表大會、選舉縣黨委、出席代表、除一區六分部因出席人數不足法定流會外、其餘各區分部代表、姓名附誌於下、（一區）一分部顏金生、二分部柳仲衡、三分部金偉錚、四分部沈聯奎、五分部朱仲南、陳季衍、六分部流會、（二區）一分部張權、朱錫鈞、二分部許紫綬、劉漱石、三分部謝雄、四分部蘇震、五分部朱夢梅、陳定九、六分部秦志堅、韓泰陶、（三區）一分部陳一飛、二分部呂樹勛、三分部王湘亭、（四區）一分部馮秋農、二分部馬企新、三分部朱成器、府鴻藻、直屬一分部顧醒民、直屬二分部楊鼎市、直屬三分部陶鳴球、直屬四分部張鈺、直屬五分部周至愚、史瑞祥、直屬六分部朱彥亮、直屬七分部韓濟之、徐淦清、至是縣代表選舉已告終結、惟一區四五兩分部、於選舉時發生糾紛、昨已由該分部黨員聯名急電省黨部執監委員、請予查辦、是十日之縣代表大會、能否如期開幕、尚未能確定也、

臨時法庭審理共案

蘇州通信、縣政府前奉江蘇高等法院訓令、飭即遵照危害民國緊急治罪法、組織臨時法庭、將送奉高檢處發交之共黨案件、即日依法審結、吳縣長以本縣向不兼理司法、特呈省政府請示、茲奉指令、以現押共黨人犯、如非情節重大者、應即組織臨時法庭、秉公審辦、故昨由吳縣長指定縣府內前會食堂原址、改設臨時法庭、令庶務處即日籌備布置、一面呈報高等法院請委司法官二員、以便定期成立、赴日開審、

顧祝同昨回蘇

蘇州通信、警衞軍顧祝同軍長、前日自都赴鎮檢閱駐軍後、是夜九時許、由鎮蒞蘇、卽乘人力車進城、返私邸休息、聞定今日早車回京、

請求免減水警經費

蘇州通信、水上公安第三區區長沈惟塊、因奉令縮減經費、實已減無可減、特於前日晉省謁見民政廳長、請求免再縮減、茲悉本縣吳稼農縣長、亦以近正冬防開始、太湖匪勢復熾、水上警力、就現在原有狀況、已感覺防勤不能兼顧、遇有匪警、每將防汛警隊抽調剿匪、而防地空虛、民心惶恐、有時匪竟乘隙圖逞、突起綁刦之案、因之發生、若再減費勢必裁警、以後不特勤緝無可立時出隊、卽防汛亦將不敷分布、關係地方治安至鉅、爰特徵得吳江崑山常熟等縣長同意、於昨日由吳縣長主稿、會銜電呈省政府及民政廳、請求俯念冬防期內、地方治安重要、對於水上公安隊經費、暫緩減縮、以利防剿、

無錫 所犯圖逃未遂

無錫通訊、縣法院東首看守所、於昨（六日）下午十二時、看守所丁王福康、巡查至東號時、遙聞女所一帶、發生響動、立卽報告看守主任俞復、轉報所長孫公武、前往察看、見女所屋頂、發見人影、立用電筒照射、喝令下屋、其時駐所警察大隊三中二分隊士、把守所屋前後、當經孫所長查得上屋毀椽子者、係竊犯徐根寶、主謀者係蘇州第三分監發還之盜犯陳阿弟而檢點該號、未曾脫逃一名、當夜卽嚴密看守、昨由孫所長報告縣法院檢察處、並將看守所丁王福康、連同有毀鐐情形之押犯徐根寶陳阿弟周全發華阿大過阿弟史洪培鄭春泉王阿二俞杏生顧阿二馬小和尚包菊根曾阿掌等十三名、解送檢察處、由楊檢察官開庭訊問、諭令王福康飭回、徐根寶等收押、並聞徐根寶係竊犯、祇有三月刑期、向無腳鐐、故陳阿弟在所運動徐根寶上屋毀椽、然後脫逃、幸發覺尚早、故未逃去一名云、

盜匪如毛鄉民不安

無錫通訊、第十三區（新安鄉）新安鎮、三一四圖楊巷上鄉民楊雙林家、於前日晚間十二時、忽來盜匪十餘人、入內行劫、損失二百餘元、而盜等未滿所慾、乃擁入隔鄰楊阿泉家行劫、當被劫去現洋十五元、脚鐲一付、盜匪得贓後、始向望亭車站方面逸去、又第三區（楊名鄉）王草窩巷居民、王雲山家、亦於前晚九時許、突來盜匪三十餘人、打門入內、大肆行劫、並將雲山之五歲愛子、意圖綁架、幸經王姓家人、苦苦哀求、給與鈔洋六百五十元、始得放還、盜等以該村大都殷實、復至間壁王雲市、王根福、邵根林、盧炳陽等四家、搶劫而去、事後檢點、計被劫去現洋八百餘元、又第六區（天下市）黃梅夾山五三一圖張巷上鄉民許英春家、亦於前晚十一時、來有盜匪八人、各持手槍、破門而進、任意搜劫、並將英春之胞弟克義足部開槍擊傷、歷劫三小時許、始各負贓揚長而去、是役檢點損失、達五百餘元云、

醬園刦案捕獲正盜

無錫通訊、北門外小三里橋鄭源豐醬園、於本月五日傍晚七時、被盜匪六人、入內行刦、損失三百元、翌日駐防黃埠墩之水警第二區第六隊隊長黃城璣、卽派一分隊巡官魏家騏、會同區署王先鋒、官李領警士、至各要隘堵截、密探匪跡、旋在惠商橋堍捕獲一盜、當卽帶隊、加以盤詰、始供名朱寶有、乃傳集事主到隊指認、確係正盜、同時駐防大演口之水警六隊三分隊長談樹人、亦捕獲本案正盜顧大郎、朱實林二名、昨日備文呈解區署訊辦云、

武進 公安局長接事

武進通信、公安局長李宗綱、爲奸商暴動案撤職、新委公安局長方爲舟來邑復任、六日到局接事、縣府派吳濂、黨部派王章、監視移交、方接事後發表職員、第一科長汪之玠、第二科長沈鑄、第三科長譚雲岑、督察長汪民煒、第一科主任科員朱光溥、第二科主任科員吳省方、第三科主任科員王企槐、

浚運承包人自盡

武進通信、開濬運河承包人陳傑三、因河工委員會積欠工資達萬餘元、而數百工人、又屢向催索、陳居大南門外永慶寺內、忽於六日上午至附近河中自盡、並遺絕命書一紙係致其結拜兄弟沈達三者、略謂大好山河、已入倭寇之手、恨無三尺鋒磨、殺盡天下妖怪、更念在常包河、迭被委員會宥小任意尅扣、第一非君縱寡陳有恆卽彩林與老奸臣滑盛家鐸、勾串包庇、以少報多、濫支公欵、我等工錢五月、欵不清結、同鄉受累、莫可言喻、弟慨國事之不可收拾、工務糾紛、憤而輕生、尚希維持舍下、九泉感激云云、當日經縣法院派員相驗後、其妻黃氏、請求爲夫伸冤云、

崑山 童子軍總檢閱

崑山通信、六日本縣童子軍在公共體育場舉行第二次總檢閱、先期由縣黨部函知各部、是日共到童子軍、計縣中實小培本三團、人數三百餘人、上午九時齊集操場、卽開會升旗、行禮如儀、主席黃震寰報告畢、乃開始檢閱旋操分列式、進行式、後由省指導員陳邦才及縣府代表張賢陽朱敬之相繼訓話、均勗勉有加、末唱童子軍歌呼口號而散、

公安分局長撤職

崑山通信、公安第四分局長戴聿恆濫任年餘、貪污瀆職、經區長朱文源向縣府控訴、由縣派自治指導員吳殿雷前往調查屬實、嚴縣長卽將戴先行撤職、聽候呈請省廳核辦云、

紹興 加緊戒嚴防匪

紹興通訊、紹興東南兩鄉毘連新嵊、時有土匪出沒、最近匪警甚熾、大有風聲鶴唳之慨、縣府爲維護地方治安保障人民生命財產起見、特行加緊戒嚴、各地保衞團亦加緊防範、

四鄉豐收米價大跌

紹興通訊、紹興柯橋臨浦西地爲食糧會集之區、近日四鄉田禾豐收、米價大跌、惟天氣亢旱、故來貨稀少、以致米價以十元爲最小、上江貨一俟水通後、必擠擠市上、價必在十元以內矣、

嘉興 封存日貨糾紛

嘉興快信、北大街永瑞興布號、經抗日救國會檢查隊、於五日晚間、查獲樣樹內陳列之日貨、六日綢布業各商號停業後、由全體店員、集合至縣商會、請求領導至各方請願、結果、均認爲理由不甚充分、未能接受、其在縣府請願時、經縣長施式農告以封存日貨、現正由省黨部呈請中央核示辦法、此間斷然不能處置、並允代向抗日會磋商、以期早日解決、職工方面均表滿意而退、至抗日會則因此問題、亦於六日召集全體委員會議、討論結果、對於綢布業公會等聯名呈文、決議駁斥、其理由一、此係永瑞興單獨問題、二、綢布業公會未經合法備案、三、對於永瑞興糾衆搗亂、阻撓本會工作、決議依照懲罰規則第二條甲項辦理、並決定召集黨政聯席會議、討論制止及懲處此後因檢查日貨、而發生罷市等問題之辦法、日一、呈縣黨部召集、二、各推代表三人、三、機關之主管人員、三、必須爲代表、

●鴻鈞出世●萬衆低頭

鴻鈞老祖是最長壽的神仙
鴻鈞香煙是最精良的國貨

古代神話、鴻鈞老祖是有史以來的第一個長壽的人、據說沒有世界以前、他已經生着了、所以後代有先有鴻鈞後有天的一句話、鴻鈞老祖是怎樣一個人物、渺不可考、現在中和煙公司有一種鴻鈞牌香煙、氣味芬芳、煙絲黃嫩、日常吸之、于身心很多裨益、自然健康、可致長壽、有望了。

中和煙公司新出品

他們給你 嬰孩自己藥片否

康强喜樂的兒童類皆愛慕嬰孩自己藥片、因他知道若遇疾病、這白色美味藥片會使他迅速平安、至於父母視此藥片、更同恩物、因小兒不安、家庭幸福有卽缺點、故家有兒女者、應常備此片、以應急需、小兒疾病、每多猝發、無有徵兆、但若備有嬰孩自己藥片、兒病狀立卽施、自可轉危爲安、不至釀成重病矣

山東蒙陰坦埠門莊傅君型儀云「豚兒常患發熱、不眠夜睡磨牙、飲食不消、去年又患肚腹脹痛、肌瘦面黃、後服嬰孩自己藥片數次、諸症悉愈、誠良藥也」

各藥房均有出售或直向上海江西路四五一號韋廉士醫生藥局函購每瓶七角六瓶三元五角郵費不取

部令各校課外演講 日本侵略中國史

教育部准中訓部函、以各級學校每週應加臨時課外講演數小時、專講日本帝國主義侵略中國史、除通令國立專科以上各校院及威海衛管理公署外、並令各省市教育廳局云、案准中央執行委員會訓練部第一八〇九七號函開、逕啓者、自九月十八日東三省事件發生以來、迭據山西省南京特別市等執行委員會及津浦鐵路黨務整理委員會紛紛來呈、建議各級學校、應加授日本帝國主義侵略中國史、或停課一週、改講次國恥之起因現狀、及國人應有之對策各等由、査日本帝國主義者對我橫加侵略、欲雪奇恥、自非從教育入手不爲功、惟各學校課程及授課時間、均有規定、若中途加增課程實有未便爲應目前需要起見、於課外另加臨時講演、專講日本帝國主義侵略中國史、似尙可行、惟不必停課講演、除分別函復外、相應函請貴部通飭各級學校、每週加臨時課外講演數小時、專講日本帝國主義侵略中國史、即希査照辦理爲荷、等由過部、除分令外、合亟令仰轉飭所屬各級學校一體遵照、此令、

童子義勇軍 組織及訓練辦法 教部通飭初中以下學校遵行

教育部前曾頒發學生義勇軍訓練辦法、令高中以上學校一體遵行、現發童子義勇軍組織及訓練辦法、通令各省市教育廳局轉飭初中以下學校遵行、令文云、案准中央執行委員會祕書處第二二七八一號公函開、『査中央前頒學生義勇軍教育綱領、規定學生義勇軍分爲青年義勇軍、及童子義勇軍、茲經中央第一六七次常會通過童子義勇軍組織及訓練辦法一件、除由會令行各省市黨部知照外、特檢同該項辦法一份函達、即希査照頒發全國初中以下各學校一體遵行爲荷』等因、並附辦法一份到部、准此除分令外、合行令仰該廳知照、並轉飭所屬初中以下各學校一體遵行、此令、計抄發童子義勇軍組織及訓練辦法一份、

辦法　童子義勇軍組織及訓練辦法、(二十年十月二十九日第三屆中央執行委員會第一六七次常務會議通過)、

一、組織、㈠凡初中以下之學生、須依照中央頒發學生義勇軍教育綱領第一條之規定、組織童子義勇軍、㈡各學校童子義勇軍之訓練、依照本辦法由各校校長負責指導、㈢各學校童子義勇軍、依照原有童子軍編制編制之但原有童子軍仍須照舊組織進行、㈣各學校童子義勇軍、其已有校服者、採用校服、未有校服者、得以學生日常服用之短服爲服裝、㈤凡童子義勇軍均須於左胸前佩帶藍底白字「團結奮鬥雪恥救國」八字之布質符號、

二、訓練、㈠凡加入童子義勇軍者、必須在黨國旗暨總理遺像前當衆宣誓後、方得佩用童子義勇軍符號、㈡上項誓詞爲信奉三民主義振興中國民族、矢忠矢信、雪恥救國、並守以下規律、一、犧牲自己、愛護民國、永爲忠勇之國民、二、服從命令、嚴守紀律、三、養成自治習慣、實行團體生活、四、隨時隨地扶助他人、服務公衆、㈢童子義勇軍訓練時間、暫定每週五小時、以每日早晨訓練爲原則、㈣童子義勇軍課程、須遵照學生義勇軍教育綱領第一、三、四各條之規定辦理之但因兒童年齡體格知識關係、凡不適於兵操者、得專授以服務救護交通等工作、

三、附則、㈠本辦法係參照學生義勇軍教育綱領規定、如有未盡事宜、由中央訓練部呈請修正之、㈡本辦法由中央執行委員會議決施行、

北平市 女一中風潮 代表吳謙南來求援結果頗佳

北平市立第一女子中學校、對於抗日救國運動、極爲努力、因而招致該市教育局長周學昌之忌、初則多方設法阻撓、禁止全市二萬餘之中小學生舉行抗日遊行、繼則將女一中校長孫祥偶停職、學生聞之大嘩、以在本國領土內作反日運動而不能自由、直亡國之不如、乃召集全體大會、主張挽留孫校長、反對蠻橫之周學昌、拒絕無名之新校長到校、乃上月三十一日、周學昌親率武裝警察、便衣偵探等三十餘人、欲以武力接收該校、致毆傷同學三十餘人、平市輿論大譁、各界無不憤慨、平市學聯會、中等學校抗日會、女界抗日會等十餘團體、特召集緊急聯席會議、一致主張公道、竭力援助女一中、周學昌見勢不佳、乃挽平市公安局長鮑毓麟出任調停、以圖挽救、其條件爲㈠新校長事實上已不能到校、㈡受傷同學醫藥費由學校正式開支、㈢在第三校長未發表前、學校由教職員維持上課、聞現已有相當頭緒、該校派來京滬代表吳謙女士已於日前由京到滬、奔走各救國團體間、極承熱烈贊助、已分別函電各方、請懲撤周學昌以平公憤云、

浙大工院學生 招待記者談話 報告請願情形

浙大工學院學生、今日下午二時餘招待新聞記者、到吳經伯常瘦谷潘鳳子樓維秋等、當由工學院學生代表致辭招待、報告當日請願眞相後、略謂浙大自校長邵子裴辭職後、報載事實略有不符、茲有數點須向諸位說明者、㈠同學等進祕書處禮堂前、曾由代表面請校長、當蒙允許後、始入座靜聽、歷二時後、始終保持秩序、並無紊亂情形、㈡報載擊碎玻窗、亦非實情、按此時校長發怒、肆罵「放屁」後、始略有擁擠情形、致將玻窗一角擠破、爾時學生有數百人、若存心搗亂、當不止擊破璃窗一角、此顯係揑造事實、淆亂聽聞、㈢校長辭職、顯係完全出諸自動、緣當時校長在禮堂自認失言、向衆道歉、並宣稱辭職、從容談論、顯無被迫之意、至此次略有擁擠情形、係完全由校長放屁二字所激動、校長自應負其全責、至於要求祕書處餘款三萬六千元、均分三院、係工院全體同學之意見、且農院亦有同樣要求、㈣農院請願所謂主動與被動、工院相同、工院欲達其目的、與農院携手之不暇、何致有衝突之行爲、明眼人自能想見、是以侮辱農院教授一節、顯係挑撥離間之詞、至於工院內部、現仍照常上課、安靜如常云云、散會時已五點鐘矣、

軍訓主任 王柏齡今晨就職
王氏昨談：各校軍訓限六個月完成

訓練總監部上海青年義勇軍訓練處主任王柏齡氏、本定昨日宣誓就職、旋因參加各大學青年義勇軍第三次大檢閱、及其他事務關係、延至今晨(八日)九時在勞動大學大禮堂舉行宣誓就職典禮、並已請柬各機關各重要人物參加、聞學聯軍訓部、各校軍事教官、各校青年義勇軍代表、均準時蒞場以示隆重云、

本市各大學青年義勇軍第三區檢閱官饒谷公廿員、昨日上午十時在暨南大學校長辦公廳與中央特派上海青年義勇軍訓練處主任王柏齡氏談話、探得談話情形如下、㈠先由饒檢閱官發言、謂王主任今天(七日)到此地來、我們不知道、據報紙載稱今天是王主任宣誓就職的一天、今天荷蒙來此、指導一切、我們是表示熱烈的歡迎、王氏答、本來是定今天就職、因來得不久、事務很忙、各方未有相當頭緒、而且今天(七日)又爲共黨紀念日、因戒嚴關係、故改於明日(即今日)上午九時在勞大大禮堂就職、並請各方人物、會聚一堂談話、㈡饒問將來青年義勇軍組織如何、王答在滬之學校甚多、擬於最短時間、令各學校已組織成與未曾組織之青年義勇軍詳細報告本訓練處、以便將來作統一之編制、關於訓練方面、已經中央分發各校之軍事教官、分別從事訓練、至於各校原有的教官、俟兄弟晉京向中央請示後、再決定辦法、但在各校青年義勇軍的訓練、須澈底、必須於六個月內完成軍事教育、不求形式上的一種教練、務求實際的訓練、要使每個人能在遠處的地方用槍、近處的地方用刀、空手亦拳是不能繳敵的、故槍械俟各校完成初步基本教練後、即行撥發、㈢饒問貴訓練處爲何設於勞動大學內、王答因爲該處比較適中、我不以租界爲中心的、而以學界爲中心的、我此次受中央之命來辦理、因爲此地各校均有義勇軍的組織、我來着手進行、是想使之成全國義勇軍的模範、至此震旦教官廿員、報告該校義勇軍組織經過、㈣並問將來外人創辦的學校、教官與組織應該如何、王答、外人創辦的學校、當然是設於租界之內、關於教官方面、俟到中央請示後、再行辦理、組織須受本訓練處之統一編制、饒又問關於本市青年義勇軍的檢閱、意意如何、王答、學生義勇軍與軍隊的檢閱是不同的、學生義勇軍是初組織成的、其基本動作、尙未完成、當然不可與正式軍隊相比、今天的檢閱、觀察他們的目光正否、但軍隊的檢閱、必須考察其動作的敏捷與精神的表現、以下關於歐戰時德法軍隊的大檢閱情形、頗多徵引云、

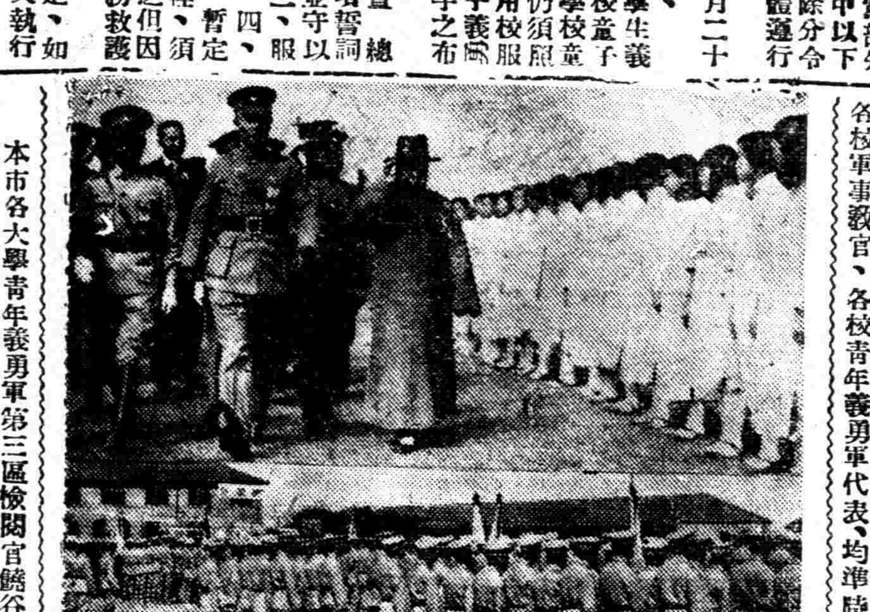

學生義勇軍第三區檢閱(有▲者爲王柏齡氏)(王開麗光合攝)

各大學青年義勇軍 昨行第三區大檢閱
計到暨南光華等校二千餘人 王柏齡等出席參加檢閱典禮 全場精神奮發成績亦頗可觀

本市各大學青年義勇軍、於昨日上午九時、在暨南大學大操場、舉行第三區大檢閱、原定爲暨南大學、東南醫學院、光華大學、江南學院、大夏大學、正風文學院、約翰大學七校同時舉行、但所參加檢閱者只暨南、江南、東南、光華四校、實數計二千人左右、光華等校由梵王渡搭專車來暨大參加、因路程較遠、十時半始涖場、至十一時許開始檢閱、來賓參觀者不下千餘人、各校義勇軍精神均極飽滿、頗爲隆重、至午後二時許始檢閱完畢、茲將詳情分誌於後、

會場佈置　暨大門首懸有各大學青年義勇軍第三區大檢閱、兩旁爲歡迎第三區青年義勇軍檢閱及青年義勇軍爲打倒日本帝國主義的急先鋒等字樣、操場內設有檢閱台、上懸國黨旗及總理遺像、台左爲檢閱程序牌、台右爲各校教官代表及新聞記者席、台中爲檢閱官等檢閱人員席、兩旁設紀錄席、第五教室另闢招待處二所、由暨大憲兵團在大會場中維持秩序、

各隊總數　暨南大學青年義勇軍三大隊、救護隊一大隊(男女組織)計八百人、女看護隊一大隊計二百人、東南醫學院青年義勇軍一大隊、計二百六十人、光華大學二大隊、計五百四十人、女救護隊六十人、江南學院一大隊、計一百另九人、總計二千人左右、

檢閱人員　㈠訓練總監部上海青年義勇軍訓練處主任王柏齡、㈡學聯軍訓部主任溫廣彝、㈢檢閱官廿員饒谷公、㈣指揮官伍忠道、㈤暨南教官周家壽、蕭學淵、彭國藩、附中軍事教官陳東生、光華教官朱學院教官陳繼武、陳蔭章、法學院教官黃震遐、震旦軍事組代表汪揚周鯤之、江南教官謝喧、㈥市黨部代表喩仲標、㈦暨大校長鄭洪年、訓育主任楊德民、中學部主任洪逵等、

檢閱程序　㈠全體肅立、㈡奏樂、㈢唱黨歌、㈣脫帽向黨國旗及總理遺像行最敬禮、㈤主席恭讀總理遺囑、㈥靜默、㈦檢閱、㈧主席報告、㈨各機關代表演說、㈩來賓演說、⑪奏樂、⑫高呼口號、⑬禮成、

隊伍排列　暨大義勇軍立於檢閱台左、後排爲暨大女看護隊、台右爲東南醫學院義勇軍、其後爲光華義勇軍、其中排爲江南學院義勇軍、光華女救護隊、再後爲光華義勇軍、開始行檢閱式時、各隊即調回原立處、

檢閱情形　主席爲學聯軍訓部主任溫廣彝、紀錄馮炳甚、李燦、司儀陳蔭章、行禮如儀、檢閱人員下台巡視一週、旋即回原處開始行檢閱儀式、㈠閱兵式、㈡分列式、先由指揮官調動暨大、江南、光華、東南各校義勇軍救護隊、分別操演、繼即集合全軍演習、步伐頗爲整齊、精神亦極奮發、

主席報告　溫廣彝報告略云、我們的責任、不單祇打倒日本帝國主義、而且應該指導全國民衆共同打倒日本帝國主義、今日檢閱的精神很好、希望能夠永久保持這種精神、現在學聯擬有統一的訓練、故有軍訓部的組織、這種組織、乃欲集中我們的力量、打倒日本帝國主義、諸位要知道今天不是爲檢閱而檢閱、乃欲振起我們的精神、打倒日本帝國主義云、

王柏齡訓話　略謂、暨南、光華、東南醫學院、江南學院各位長官同學各同志們、今天我能夠在這個地方來看見諸位一個兩月的訓練的動作、我感覺很滿意、自從日本暴行以後、舉國上下、一致要採取一種拚死的精神、並不是說學生要拚命、政府不拚命、也不是政府要拚命、而學生拚命、是要大家共同的拚命、拚命就有命、不拚命就沒有命、政府派兄弟到上海來、是把諸位熱血繼續下去、完成永久的計劃、負起我們重大救國的使命、本星期二到上海來、在勞大組織訓練處、以後軍事訓練、是由本席負責、要達到我們救國犧牲的目的、今天所看的情形、很有一點感覺、諸位要犧牲、應有領導、才有成績、現在各位做義勇軍、不是普通人就是軍人、軍人最大的目的、就是犧牲生命、現在的情形之下、如不犧牲、將做亡國奴、就沒有犧牲的機會了、要做軍人打仗、就要練習苦的生活、並不是形式上訓練、而是內心的訓練、第二點、諸位是有學問的智識分子、是要有代價才用它、應做五十人或一百人的領導者、就是說、不是學一人敵而是學萬人敵、但是學萬人敵、是從個人訓練做起、我們希望能夠領導一連一排去對抗敵人、才不失我們學生犧牲的價値、總括的說、第一軍人不同常人、第二、學萬人敵、要從個人學起、我現在拿平生的熱血、同諸位的血、合成一起、做成一個結晶、今天可算是開始結合的第一天云云、

市黨部演說　代表喩仲標演說、略云、㈠、應該永遠做一個忠勇的國民、㈡要有爲國復仇的觀念、㈢要有沉毅勇猛的精神、㈣要有犧牲的決心云、其他代表及來賓、均因時間關係、不及一一演說、呼口號後、即由主席宣告散會、各隊均分別回校、

市教育會 出席代表一覽
▲全市代表四十八人

上海市各區教育會代表、業已由各區先後選出、計一區黃造雄、周斐成、陶百川、顧蔭千、二區爲王定誠、陸韶茜、毛雲、劉鈞、三區爲張天百、陳濟成、湯禮卿、周大融、四區爲張玉衡、吳博文、鄭紹虞、鄒乃鼎、五區爲張載伯、程民楷、朱文新、郁冠黎、六區爲冠尙、馮福聲、張笑天、孔繁熙、七區爲汪永之、徐澤予、李乃常、張友三、八區爲胡應華、徐季杰、程寬正、吳人騏、九區(未曾產生)十區爲呂新夫、吳寶麟、張家熊、馮逸、十一區爲鄭洪年、郭維屏、唐桐侯、王濟仁、市教育會籌委會於前日分呈市黨部市教育局備案、茲已得市黨部先後批准、特抄錄備案照准令如下、一、批上海市教育會籌備會呈爲呈報一、二、七、八、十等區當選代表姓名、懇請鑒核備案由、呈悉、准予備案、此批、二、令上海市教育會籌備會、呈爲續報本市第三、第四、第五、第六、第十一、等區出席市教育會成立大會代表姓名、請鑒核備案、呈及名單均悉、査六區代表馮福聲、現任上海法學院一年級第二學期肄業、孔繁熙亦在上海法學院法律系三年級肄業、核與教育會法第十六條之規定不符、該二代表應予撤銷、以該區得票次多數之陸家振(五十九票)馮一先(五十票)二人遞補、餘准備案、仰卽知照此令云云、

褚民誼抗日演講 昨在南洋高商

南洋商業高級中學校、於昨日上午十一時、請中委褚民誼氏演講、到全體男女學生六百餘人、外界慕褚氏之名、到該校旁聽者、亦有十餘人之多、講題爲「抗日救國方法」、痛詆不抵抗主義之謬誤、謂吾國目前一方面宜到底不與日本合作、一方面宜有軍事之準備、並謂商業學生、除宜加意研究商品學、鑒別劣貨外、更須努力於科學之探討、以求各種製造之改良進步、蓋以日本之小、而能侵略中國者、實因科學發達、武器精良之故耳云云、

華東女子部將開 抗日救國演講會

閘北華東中學女子部、自東省被佔以後、全校學生、憤慨異常、遂有抗日救國會之組織、數日來四出宣傳、不遺餘力、最近該校學生、又自動發起舉行抗日救國演講會、將於八日(星期一)舉行預賽、十四日決賽、准已請定該校教員陸亚謙沈蘭言爲評判云、

實用職業夜校 ▲積極擴充

上海華龍上海實用職業補習夜校、校長甘純權積極擴充、添聘孫仲良張延祥孔士諤盛聖休唐維炳黃山立吳警世等名人、担任校董、並仍聘商務印書館華文打字專家宋明德担任主任教授外、添聘上海職業指導所幹事楊崇皋担任教授、現設華文打字、英文打字、文書、藝美術、銀行會計等科、正在續招男女學員、有志入學者可向上海職業指導所甘純權接洽云、

史高托杯 東華諾森堡再較量 今日三時在棒球場

東華諾森堡兩足球隊、於今日下午三時在中華棒球場二次相逢、爲史高托杯賽之第一關、上星期已打成〇對〇之平手、此役也、東華戰士、陳家球及李義臣抱一股義憤、均扶病應敵、未能受挫、確是幸運、而今再逢、養精蓄銳、定能將洋丘八迎頭痛擊、一雪前恨也、雙方陣線如左、

▼東華隊

周賢言

李甯　關洵宏

陳璞　居開元　陳家球

錢敬鏞　李義臣　戴麟經　陳洪光　陳虞添

▼諾森堡隊

羅萊

千絲霍　洛斯美

安勃　包滿　薄恩

哈立生　麥迪遜　發烈克　惜特爾　楊氏

西會甲組 暨南戰勝樂華 ——五對一之比——

暨南樂華兩足球隊、昨日交鋒於棒球場、爲西聯會甲組爭標賽之一幕、二隊實力、一強一弱、早爲滬上球迷透澈、致滋場作壁下觀者、殊形寥落、綜核祇有千數百人、激戰之下、初則尙堪對峙、不分軒輊者、歷三十五分鐘之久、自樂華衛士倒戈開紀錄之端後、遂成不堪收拾之局、亦能在狂風暴浪中、收轉一球、已覺極有光輝、戰局自始至終、精神一貫、堪爲嘉許、結果暨南以五對一之比獲勝、

▼**保境安民**　昨日艷陽天氣、兩隊健兒、飛舞於綠茵場上、精神益覺倍增、在周家騏一聲控制下、衝突卽起、此進彼退、攻守靡常、兩軍門前、風潮鼓盪、但未有十分飄搖、平平而過者凡三十有五分鐘之久、爲兩隊保境安民時代、

▼**衛士倒戈**　承平時久之下、暨南前鋒繞道而入、樂華區內、陳鎭和在中綫傳遞、球向對方門前、本非射門之道、樂華衛士陸志明、有意拒敵、脚與願違、陸鍾恩見勢不佳、轉身未及、祇直視該球徐徐滾進網去、乃失一球、

▼**馮君得利**　樂華受此倒戈之挫折、全隊士氣、大爲振奮、幾度攻打、失却良機、觀衆爲之扼腕不止、暨南乃乘勢掩殺、樂華守衛、攔成角球、符和萱踢向中央、雙方人馬麕集、爾來我去、奪過不休、豈知馮運佑、暗候於旁、在人叢中一脚、沿地兔脫而入、暨南得第二球焉、以後不多時、卽宣告休息、

▼**萬君建功**　易地以後、旗鼓再振、丘東炎孤軍無援、退還原防、樂華反攻、余順章勇則有餘、射則無准、右路再進、亦無建樹、暨南軍馬蹈隙窺探、聲勢浩蕩、兩次叩門、均被陸鍾恩、左一拳右一脚、化險爲夷、相抗至十五分鐘後、李琳在邊陲起兵、單騎飛馳、左路諸將、亦遙遙呼應、被暨南衛士迫至角底、李側身反鈎、球轉中央、萬象華情急智生、縱身一頂、破網而入於左角、清淅美觀、博得采聲不少、

▼**暨南烜赫**　樂華在此曙光一綫下、暨南版圖、連遭擾攘者屢、惟因搖准欠佳、徒呈深惜、反被暨南襲擊、左右包抄、樂門之前、楚歌四聞、羅海光得右路援濟、三次登記、從容南更形烜赫、接連圍攻、不下有八九次之多、致陸門之上、暨生意興隆、而忙得汗流浹背矣、

▼**連中兩球**　荊棘之道雖過、崎嶇之道未已、此時樂華禁地敵蹤橫行、小黑炭似跛其脚、然亦步亦趨、驍勇異常、符和萱頻其輪送、斜角射門、一球飛來、着右門柱彈入網去、嗣後樂華、抵擋雖劇、未能拒人於千里之外、復被羅海光打中一隻、成五對一之局面、從茲反攻、曾有幾度猛烈之衝刺、非暨之衛士、捍衛有方、亦難免差池、時間完終、暨南以五對一之比奏捷、雙方陣線如左、

▼暨南陣線

溫鼎新

江善敬　陳春秀

梁樹棠　馮運佑　陳福忠

符和萱　丘東炎　陳鎭和　羅海光　梅洪實

▼樂華陣線

陸鍾恩

顧尙勳　陸志明

謝國桂　胡繼武　陳超

楊人偉　萬象華　余順華　周紹文　李琳

硬地網球 雙打錦標昨解決
混合雙打 卜．弗得　男子雙打 德．卡得　——今天再決單打——

法商總會硬地網球錦標賽、昨日共有兩幕決賽、㈠混合雙打、卡那凡路、柯拉沙小姐對卜德、弗絲小姐、結果卜、弗以二對一擊敗卡、柯、奪得錦標、㈡德孚、卡那凡路對推納、克利諸夫、結果德、卡以直落三大敗推、克、榮膺冠軍、茲將昨賽情形分誌如下、

▼**卜弗得混合雙打錦標**

混合雙打、於午後一時半開始接觸、卡那凡路爲雙打名將與柯拉沙搭檔、極爲聯絡、惜在上場之初卽遭對方之襲擊、第一盤在一面倒之局勢、以六對四失守、卜德者精於高壓、助手弗絲小姐極爲鎭靜、故兩人臨時應變、頗收漁翁之利、雙方在第二盤爭鬥甚烈、卡那凡路大發老威酣鬥二十二回合、勝利屬諸卡柯、雙方各得一盤後、第三盤各以全力爭抗、柯拉沙不愼、三次雙失誤、遂予對方進攻之機、但卡那凡路猶極力掙扎、雙方混戰良久、弗卜以十一對九獲最後之勝利、

弗絲小姐 卜德	六——四	十——十二	十一——九
柯拉沙小姐 卡那凡路			

▼**德卡得男子雙打錦標**

男子雙打決賽繼前場完畢後、開始接觸、德孚勇猛好鬥、縱橫全場、所向無敵、克利諸夫與推納球藝平平、故開賽後處處有招架之工、而無反撲之暇、第一盤德卡以六對一勝、第二盤克、推曾一度死抗、推納之平抽虎之有力、嬌捷之德孚忽現軟弱之狀、克推扶搖直上、片刻竟以五對三居優、乃卡老毫不放鬆、努力撲救、推克頓又下沈、卡德竟以八對六反敗爲勝、德卡死裏逃生、第三盤益如火加油、戰未數合、卽以六對二獲勝、雙打冠軍乃爲德卡所得、

德孚 卡那凡路　〔六……一　八……六　六……二〕　推納 克利諸夫

▼**今日兩組單打決賽**
鄭兆佳戰德孚　弗絲戰柯拉沙

今日計有兩組決賽、爲弗絲小姐對柯拉沙小姐女子單打決賽、於午後一時半舉行、繼前場完畢後、則爲鄭兆佳對德孚之男子單打決賽、此組必有精彩、地點均在法商總會、

中華足球會今日秩序

隊名	組別	時間及場地	裁判員
郵務對永安	球一	八時半足球場	沈回春
中行對東華	會一	十時足球場	陳吉祥
青軍對華光	足二	十一時半足球場	張武高
美孚對嶺南	足二	一時足球場	沈回春
知行對華伶	中	三時足球場	唐仲光
中央對中報	會一	八時半棒球場	陳吉祥
健進對義勇	會一	十時棒球場	何春輝
英美對報工	球一	十一時半棒球場	張[illegible]
肇華對志華	足一	十一時半田徑場	沈志興
英美對實塔	足一	一時田徑場	黃文建
精武對中青	足二	三時田徑場	邵駿

(注)星光亞細改期比賽

▼**昨賽結果**　(西全丙)

嶺南勝華伶　四對一

中華運動裁判會 考試足球裁判

中華運動裁判會、定於今日上午十時、在中華籃球房考試足球裁判員、凡曾經報名者、須準時到場應考云、

持志與約大 籃球友誼賽

西青籃球、不日開賽、約大持志兩校相約於九號(星期一)在梵王渡頭之顏氏體育室作一度友誼比賽、兩隊實力均強、不知鹿死誰手、雙方名單如下(約翰)陳祥龍、候學敏、刁友道、吳幼良、林澤蓀、(持志)夏玉書、楊麟毓、孔慶鑫、錢鼎愼、顧光道、卓國榮、按(持志隊長右衛健將夏澤人已畢業離校矣、)

市一場 小足球昨賽

昨日下午市一體育場小足球競賽會、有六場交鋒、涼秋氣爽、各健將悍卒、抱揚敵之決心、克盡厥職、故變之戰極劇、精彩亦多、茲紀其結果如下、

▲小友組

勁兒勝中小　二比一

心光勝黑小　六比二

慈三勝市星　三比二

▲青年組

中法勝樂一　一比〇

青白勝飛童　四比〇

▲健兒組

通惠勝中健　二比一

樂健勝華通　六比〇

青健勝黑鷹　二比〇

如意膏治愈我之癬瘡

如意膏係韋廉士藥局發行之潤膚止痛消毒生肌之藥膏久已馳名遐邇爲治療疥瘡濕毒黃水瘡癢癬以及一切由寄生蟲蟄伏皮膚而起之外症功能透入皮膚內部將其中所含八種消毒生肌之珍品傳致病源除其病根蓋其油料有貫革直入之功而其成分又係選用新舊藥物中之最佳者故其功效有如是之偉大也　山東桓台田家莊永濟醫院於君守泉云『敝人左背患癬搽用如意膏數次卽愈効力迅速眞世界第一療膚妙品也』　如意膏各藥房均有出售或直向上海江西路四五一號韋廉士醫生藥局購辦每盒七角六盒三元五角郵費不取

完全國貨 立勃絡髓

功效、補血變質强壯〇藥方、用國文載明仿單內〇比較、有簡易試驗法印送、人人能試(試法仿單、如索閱、可先寄)

普通補血劑、多含鐵與砒、或有滋膩性、往往有害胃腸〇惟此藥「立勃絡髓」係有機性鐵與生質精等特別化合、過胃不生變化、至腸立可吸收、極易同化〇〇故不害胃腸、而收效甚速〇補血極效〇〇兼有變質性(變去體中之病質)可使全身健旺〇體重增加〇皮膚佳良〇凡血虧而有神經衰弱(此症似說不盡其狀、忽睡眠不安、忽易怒健忘、忽各部疼痛、忽胃腸障礙等類)瘡癬久延未愈、病後未能復元、婦女月經不調、萎黃病、及因血虧衰弱各症、均效驗〇貨與外國上等製品無稍異、可照法試驗比較〇價亦較彼廉甚、大瓶僅售一元四角、大人約可服十六七天〇惟特異性人、及病有咯血之勢等、仍以忌用爲是〇〇(凡藥之含鐵與砒等、均須注意禁忌者〇〇不獨此藥爲然)

上海南市虹橋西首 福康西藥店發行

各處分售處　本埠法租界吉祥街老同順昌號　北火車站頭福里口章林記號　各藥房均代售

和平會議圓滿結束

◎京粵雙方尅期各開四全會
◎一切提案交四屆一中全會
▲推定六代表分赴京粵報告
▲通電全國詳述和會之經過

自九月十八夜日兵突佔瀋陽之事變發生後、京粵咸以外交日亟、國內非求統一、不足以對外、粵方各當局、亦皆憬然自覺、立派汪精衛孫科伍朝樞李文範陳友仁五氏、與先已到滬之鄒魯氏、任爲粵方代表、與中央代表蔡元培張繼張靜江李石曾陳銘樞吳鐵城六氏、於上月念七日在戈登路伍宅開始舉行和平會議、中間或以京代表返京報告、或以星期休息、計休會四天、截止昨日共開會八日、而本月四日之第六次會議、因四全會問題、從長計議未得結束、故延至本月六日將第六次會議完成、張繼於昨晨抵滬後、上午即先開談話會、將四屆中委之候選人、相互談商後、於下午四時半、作第七次會議、於是此舉國渴盼成功之和平會議、圓滿而結束、會議之結果、一切黨政軍大問題、均由四全會提交四屆中委會議決而四全會則京粵各於所在地尅期舉行、並商定四屆中委候選人之產生方法、京粵分析之局、至是已可結束、和平統一之曙光、重復照現於青天白日之下、昨日會散後、雙方代表拍致各軍各黨部同志之通電一件、報告會議之經過及議決各案、此通電上明言中央與廣州非常會議之合作精神、及一致對外之必要、實足以告慰於渴望和平之全國民衆也、茲將昨日七次會議、分述如左、

▲上午談話會

京代表張繼、於昨晨八時許、偕中委何應欽等到滬後、即同車赴海格路吳宅、與吳鐵城等會晤、旋蔡元培張靜江陳銘樞等亦到、各代表略事集議、張氏幷將在京請示經過、向留滬之京方各代表報告後、即於十時十分乘汽車、同赴戈登路伍朝樞宅、粵代表則於十時許先到、當於十時半起、開始商談、雙方代表除李石曾外均出席、討論約一時半、至十二時許始畢、結果、將第四次全國代表大會之開會問題、根據原規定之第二項辦法、擬定一解決原則、以便於下午預備會作正式之討論、午刻各代表等、即在伍宅聚餐、餐後、粵代表咸赴胡宅訪胡展堂氏、談約一小時始出、京代表則咸赴吳鐵城宅休息、

▲七次議決案

昨日第七次和平會議預備會議決案、經正式發表如下、十一月七日、下午四時半、在戈登路六十八號伍宅舉行、出席代表蔡元培、張靜江、汪兆銘、李文範、孫科、陳友仁、鄒魯、吳鐵城、張繼、陳銘樞、伍朝樞、主席蔡元培、紀錄鍾天心丘錦賢楊宗炯程中行、行禮如儀、（決議事項）（一）京粵雙方、以合作精神、各於所在地、尅期開第四次全國代表大會、其辦法如左、一、開會時、雙方發表通電、表示本黨統一、二、雙方四全大會一切提案、均交第四屆中央執行委員會、在南京開第一次會議時處理之、三、雙方協商中央執監委員候選人產生方法、四、由四屆第一次全體會議、修改國民政府組織法、並改組政府、（二）至於前述雙方通電原稿、俟本會討論就緒、再定發表時期、現在根據關於黨務之決議第四項辦法、南京政府改組後、廣州政府當然取消、故上述通電原稿、無須發表、（三）關於軍事之決議、一、關於陸海空軍總司令之存廢問題、於修改國民政府組織法決定之、二、關於政治之糾紛、非開中央執行委員會全體會議、有委員三分之二以上之出席及出席委員無記名表決三分之二以上之可決、不得以兵力解決之、（四）由本會議推定蔡元培張繼吳鐵城三同志、往南京、孫科李文範陳友仁三同志往廣州、報告本會議經過、及實現本會議決各案、（五）通過本會議致各界各黨部通電、

▲和會之通電

各黨部各同志各團體各報館均鑒、五月以來、中央與廣州非常會議所發生之衝突現象、在中央認爲此爲關於政治黨務之糾紛、不欲以兵力解決、在廣州亦認爲但求於政治黨務諸重要問題、須得正當解決、則和平方法更爲有效、故同人遂雙方使命、集議上海、自開議以來、首先討論者爲外交問題、蓋自日本侵襲東三省以來、危急存亡不可終日、爲共赴國難、當先謀外交之一致行動、故即議決關於外交事件、其交涉進行由中央政府任之、其方針及原則即在本會議討論、舉其要點、首在以日本違反國際信義之事實、訴之國際聯盟及非戰公約簽字各國、要求主張公道、裁判日本之橫暴行爲及在軍事經濟上爲最後抵抗之準備、對於外交既已一致、乃進而爲政治財政軍事之討論、關於政治之決議、有中央政制改革案、其原則、一、五院能獨立負責行使職權、以實現五權制度之精神、二、使政治系統與組織簡單化、以增加政治效能、而避免重複轉折責任分散之禍、三、使政治實際的民主化、中央政治機關應參加民選份子、使政府與人民之關係日益親切、以共同負担建立憲政之目的、至於辦法凡十一條、曾在報端披露、恕不贅述、關於財政之決議、擬設立全國財政委員會、以政府及人民經濟團體、共同組織、付以整理財政審核預算審核公債之發行稽核報告公佈收支帳目之權、及鄭重決議爲防止內戰起見、中央及地方之財政收入、如提供軍費、應以國防及剿匪爲限、財政委員會得拒絕關於內戰之一切負担、關於軍事亦鄭重決議、關於政治之糾紛、非開中央執行委員會全體會議有委員三分之二以上之出席及出席委員無記名表決三分之二以上之可決、不得以兵力解決之、關於黨務之決議、京粵雙方以合作精神、各於所在地尅期開第四次全國代表大會、其辦法如下、一、開會時、雙方發表通電、表示本黨統一、二、雙方四全大會一切提案、均交第四屆中央執行委員在南京開第一次全體會議時處理之、三、雙方協商中央執監委員候選人產生方法、四、第四屆中央執行委員會第一次全體會議修改國民政府組織法、並改組政府、關於外交政治財政軍事黨務諸犖犖大端、現經議定、其他如保障人民權利自由及赦免政治犯則雙方認爲無須討論、即當負責實行者、至於前經擬定蔣主席下野通電及廣州國民政府取消通電兩原稿、原定俟本會討論就緒、再定發表日期、現在根據黨務決議第四項辦法、南京政府改組後、廣州政府當然取消、故上述通電原稿、無須發表、以上各項、除互推元培繼鐵城赴南京、科文範友仁赴廣州報告、請求決定施行外、謹此奉聞、諸祈鑒察、李煜瀛蔡元培張靜江汪兆銘伍朝樞李文範張繼孫科陳銘樞陳友仁鄒魯吳鐵城陽、

▲四屆中委額

關於四全大會問題、七次和平會議、既已決定京粵各於所在地尅期舉行、而其先決問題、即爲四屆中委之名額、及產生時、京粵兩方之四全會是否一致、最爲重要、故昨日於七次會議之前、先於上午談話會時、交換意見、俾得從容熟商、而免於正式會議席上、多耗時間、聞已商定四屆中委之候選人名單、計有一百數十人、此項候選、不論其是否一二三屆之委員、只將共黨份子除去而外、凡屬雙方所滿意而確爲傑出之人材、悉已開入名單、以爲四全會選舉時備忘之候選人、至四屆中委名額、計執委監委及候補執委候補監委、較原額均增加一倍、俾黨國大事得衆擎共舉、而有精誠團結之表示、收分工合作之效果云、又蔡元培氏昨午在伍宅、與記者之談話如下、問、今日上午會議結果如何、答、此刻祇開談話會、於下午四時猶須繼續磋商、問、張溥泉先生等返滬後、所得中央消息如何、答、甚爲圓滿、兩方均可諒解、將對汪等業託代表解釋誤會、問、汪先生昨發表先組織政府而後開四全會之主張、是否堅持、答、已不堅持、決先召開四全會、而後產生新政府、問、四全會時間問題、有無更動、答、決在十二日舉行、目下各項重要問題、均大體商定、所討論者、僅爲如何促成四全會之實現方法、問、四全會得能出席之中執委名單、曾否提出、答、尚未、惟前途格外順利、祇要促成四全會之實現方法磋商有果、即可一帆風順云、

▲張繼昨入京

和平會議所推定入京報告之代表張繼氏、已於昨晚夜車先行入京、報告一切、蔡元培吳鐵城二氏則定今日早車入京、孫科李文範陳友仁三氏則定九日啓行赴粵、至汪精衛氏則俟四全大會將四屆中委選出後、即入京、又悉與張氏昨晚同車入京者、有中委朱培德氏、

中央昨邀 滬各界晉京
接洽對日等三事

（勵志社總幹事）余日章與乃增黃仁霖兩君、日昨由京來滬、邀請本埠各界領袖入京與中央接洽（一）對日問題、（二）和平統一問題、（三）經濟問題等事、被邀者有虞洽卿劉鴻生張公權李馥生陳光甫吳蘊齋林康侯劉湛恩榮宗敬錢新之王曉籟史量才汪伯奇等多人、昨（七日）晚虞洽卿王曉籟林康侯陳光甫錢新之史量才汪伯奇榮宗敬劉鴻生劉湛恩等十餘人即乘京滬夜快車入京、

熊式輝 昨晚由京抵滬

淞滬警備司令熊式輝、昨由京乘下午四時半特快車出京、晚十一時十五分抵滬、

十九路軍 防地之分配

十九路軍前部已開抵南京、不日全部可到京滬、其駐防地點、自爲關心時局者所樂聞、茲據該軍要人語日日社記者、六十一師毛維壽部拱衛京畿、七十八師區壽年部駐防上海、六十師沈光漢部補充旅黃固部分駐京滬沿線、另訊、駐防贛州一帶之十九路軍、現已奉令向京開拔、預計其行程、約在本月十二日前、即可全部開行到京、警衛京滬之七十八師、茲悉該軍師長戴戟、遴派朱副官長於昨日由京來滬、尋覓營房、朱副官長昨日中午到埠後、即赴龍華淞滬警備司令部接洽一切、俾該軍到滬後、即可駐防云、

警衛軍調杭駐防

警衛軍第二師約有兵士長官六千餘名、駐防鎮江等處、現已奉令開拔、並定於八日夜由鎮先後分乘兵車四列、開赴杭州駐紮、

東北民衆 救國團抵滬
馮庸等偕來

馮庸大學校長馮庸、瀋陽商會會長盧迺廣、教育會會長王化一、東北交通工廠廠長蘇上達等、偕同東北民衆救國請願團、約六百餘人、於月之五日由北平南下、昨日正午由南京乘京滬車來滬、於昨晚抵上海南站、事前由陳立廷林康侯等爲之假定上海中學職業學校務本女學等處作該團憩息之所、將陳立廷君前昨兩日所接之該團來電錄下、「北平來電」中華職業教育社黃任之先生青年會陳立廷先生大鑒、東北民衆救國請願團千人、徵晚離平赴滬、約庚可到、祈賜襄助爲荷、盧迺廣、王化一、蘇上達、馮庸叩魚、（六日）「南京來電」金城銀行陳立廷兄鑒、敝團午刻專車赴滬、晚八九時可到南站、謹聞、並請轉達黃任之林康侯王曉籟三先生、弟盧迺廣王化一蘇上達馮庸叩陽、

日艦兩艘離滬

駐泊本埠之日艦宇治號及安宅號兩艘、現奉日海軍當局令、於昨日離滬他調、宇治駛鎮江、安宅駛漢口、

總理郵票
准本月十二發行 年終可普及全國

全國郵政總局在英德納拉印刷公司訂印總理遺像郵票、早於兩月前到滬、并已由該局呈請交部核示施用日期、旋以他項問題、一再展緩、最近該局奉交部令、本月十二日先總理誕辰、准期發行、此項總理遺像新票、祗以目前全國郵區各等支局所用帆船農稼各式票、積存尚豐、即配用總理新票、非經若干月後、不能用罄、重以新票在英承印者（即總理票）第一批運滬一萬萬二千萬枚中、有須復印手續、在平白紙坊印刷局訂印之先烈票樣、迄未印送局審核、以致輾轉更期、現該局方面、業已通令全國各郵區、於總理誕日確定發行、刻刻由上海郵政供應處支配、備運、惟總理新票送滬者無多、全國念三郵區不敷分配、聞於本月杪或下月上旬續可運到、爲數甚鉅、一待到達、即由供應處積極分配、寄各郵區應用、預料年終當可普及全國、

航界要訊

▲華商購買新輪◎◎◎◎◎　招商局營業科長曾廣頃、上次爲局事赴香港、順便在港購買海輪兩隻、各有三千噸之譜、第一船已先開來、今第二船亦雇定水手、已定十一日派各海員往澳洲雪黎、順便運貨來滬、代價開爲二十四萬元、係曾個人獨資所買、曾在上海自辦輪局一所、此兩船即爲擴充營業用、曾氏又任招商局營業科長、與自營之輪局同行發展國輪營業、以期達到撤廢外輪之目的、

▲英德疋頭擁到◎◎◎◎　自國人不辦日貨後、近日歐洲班輪到來英德兩國之疋貨與毛線品有大批裝到、每十四日中有五次或六次進口、每次約四百至五百箱、

▲中歐日輪併營◎◎◎◎　自我國抗日以來、長江近海各航路內之日本船、均先後停班、至於外洋郵船、近日因華商貨物及旅客等、均不乘日本船、故上海歐美線內之東洋輪亦一落千丈、大阪公司之中歐班輪原有七船行駛、刻因生意全無、僅少數日本貨裝載、遂與日郵社議定、從即日起將歐洲班輪併歸日郵社代理、大阪公司之歐美沿線代理處及分社從本月起一律撤除封閉、

▲請求廣大復航◎◎◎◎◎　招商局廣大輪、本爲南洋線內之第一優秀船、自經停航以來、業有多月、昨日均安會主任車德芳君語記者、謂廣大輪前由江南廠驗過、尚可行走三十年、現當抵制日輪、國輪缺乏之際、廣大空停上海、使局中營業上受重大損失、祇得將爐子稍加修理、便可開航、値此國煤需船裝載、正可將該輪租出運煤、既可增多國煤之輸入、又能使局中有租金或水脚之收益、今久停不開、坐令廢毀、使局業航權兩受損害、現決請郭專員將廣大迅修復航、勿再久稽云云、

▲聯和拖救出險◎◎◎　近日長江水勢大減、航行困難、本埠六公司已經增加涉水運費百分之十五、今次怡和之聯和輪由滬赴漢、行至南京上游四十里地、因江水銳退、船身擱淺、經船主發電求救、後由該行轉令南京分局派小輪往拖、至昨日始得電報、已經拖救出險、

▲赴湘貨輪遇刧◎◎◎　長江上游、在城陵磯方面、近年來匪氛不靖、常有架刧商船之事、洋商船行走上江、均有海軍保護、我國之船、久無船開、自大水退後、海軍亦派艦在該地駐泊、惟上江各地客幫、紛紛來滬辦貨、湘省客幫、在上海採辦大批貨件、裝赴長沙湘潭常德各地者、有一批由普濟經手報運、先至漢口、再派四號大駁船裝運貨物四千餘件、用小火輪一艘拖往長沙等地、經過城陵磯、爲土匪襲擊、當時無保衛之兵、致小輪一艘駁船四號連同貨物全部爲匪徒刧去、在輪駁上又有舟子押伕等四十餘人、亦遭匪架去、至今毫無下落、雖經普濟公司報請湘鄂當局及海軍等請予追緝營救、但迄未得到消息、

抵貨運動之進行
▲嚴防劣貨冒充國貨
▲制止日魚希圖混售

▲疏運國煤　抗日會昨致函煤業公會云、逕啓者、前准貴會代電、請轉電中央維持煤荒一案、當經據情轉電、並經本會一再呈請鐵道部增車疏運各在案、茲奉鐵道部電開、以中興煤接濟長江下游、六河溝及其他礦煤產接濟長江上游、車輛不敷、由北甯車協撥、不日即可暢行、特此奉復、鐵道部漾印等因、奉此相應錄電函達、即希查照轉知各同業一體知照爲荷、此致上海市煤業同業公會、

▲抵止混售　抗日會爲日貨改充國貨混售、昨通告各業注意云、逕啓者、案據密報、貴州路中國物產貿易公司、愈斌祺、將日貨華文打字機等改充國貨、並登報號召、意圖漁利、請即查究等由、當經本會派員偵察去後、旋據復稱、查該愈某並無發明能力、係日商因抵制影響、銷路停滯、故勾結愈某、作一空招牌、將日貨冒充國貨、從中漁利等情、據此、查對日經濟絕交、本會久經曉諭各業、俱已遵行、該愈某乃毫無理性、甘作日人傀儡、改牌冒充、以欺國人、爲此通告各界、注意該貨混售爲要、

▲抵制日魚　（一）抗日會昨函知冰鮮業公會、轉知各魚行、抵制日魚、不得混售、函云、逕啓者、茲准漁業指導所函稱、茲據密報、近日本埠進有大批日本魚品、冒充國貨、託本市十六鋪各魚行銷售、查此項日魚、均由日本漁輪在我國領海內撈獲、因自滬案事起、日魚進口、本市各魚行相約不販賣日魚、並以關稅乃主權、日人詭計多端、納稅頗重、故未能直接運滬銷售、先由大連進口、運至烟台、近竟改變計畫、將是項日魚、再裝運商船來滬、既可藉此偷漏關稅、然後冒充國產、（本國魚稅已豁免）又可公然在滬廉價暢銷、如不迅予嚴厲抵制、則此後日魚更將源源而來、不獨本市漁業受其搗亂、且影響對日經濟絕交亦甚巨、爲此函請貴會查照、一面飭檢查隊在吳淞十六鋪二處嚴密檢查、一面飭知冰鮮魚行同業嚴禁各魚行販賣爲荷等情到會、據此、除通知檢查部嚴密檢查外、相應函達、即希查照轉知各魚行拒絕販賣、不得混銷爲要、此致冰鮮業同業公會、（二）市商會昨爲薩門魚事函復浙江省鄞縣反日救國會云、接展大函、囑爲查明俄產薩門魚、與日產東洋魚之區別等由、查薩門魚確有俄產日產、但因種類相似、不易辨別、故本市魚業、均已自動拒售、准函前由、相應函覆察照云云、

虞洽卿對航業公債之聲明

虞洽卿氏昨向人云、前傳本人曾談航業公債于日內即將發行、且有將債額一千萬、以五百萬作擴充航業、五百萬組織航業銀行、當時曾加以否認、但昨日報載、仍有此項論調、實屬不確、因公債決難再設銀行、況現在公債之發行期尚未定、絕對未能分配、有人乃詢以如公債發行內、將如何改進航務、據答、公債實收後、其首要當然爲擴充航運、使營業得以發展、惟現下吾國航業、萎靡不振、區區一千萬公債、已達極遠、經濟之支絀、於杯水車薪、萬萬不敷、航業界當然希望政府能多發債額、但鑒於此國難方殷之際、財政亦受影響、故祇得以一千萬稍資加擴展、航業公債額、殊難再補救、至現下長江線中之航運、日輪雖受抵制影響而失敗、但仍由外輪佔優先權、吾華輪仍不能與之競爭也云、

切實禁絕鴉片
拒毒會請一致主張

中華國民拒毒會以我國處此民窮財盡強敵壓迫之下、欲圖救亡、欲圖振作、當以林公之遺訓爲唯一之南針、提出禁烟之條陳九項、請參加和平會議之各代表採納、並望拒毒同志民衆團體一致主張、共促實現、㈠對於禁烟事宜、秉承總理拒毒遺訓之主旨、及全國民衆一致之綱之規定、確定採取完全禁絕之政策、永遠不得變更、㈡絕對禁止任何方式之鴉片公賣及一切以鴉片爲稅收之方法、對於鼓吹鴉片公賣之言論、尤應絕對禁止、以遂背黨紀懲罰、㈢兩湖及安徽鴉片特稅兩粵烟土公賣福建安徽以及西北西南各省之烟苗長江及沿海各省陸軍人包庇烟土保護私運、均爲公開之秘密、無可掩飾、又如最近鴉片營業之麻醉藥品經理機關究竟辦以維禁律、應請迅予徹查、㈣各處租界借地之烟土營業、以及不肯外人利用治外權領事裁判權縱毒牟利之事實、以及醫藥科學用途外麻醉藥品之流行、均應研究有效之取締辦法、㈤第一次全國禁烟會議之決議、如調驗大員芟除烟苗各項、應從速辦理、並應根據條例、按期召集官民代表於一堂、收集思廣益之效、不得借端延擱、以誤禁政、㈥鴉片及麻醉毒品遺害各地情形至爲複雜、應由政府有關係各部會同人民團體組成調查委員、以科學方法實地調查、以明眞象、而作厘定禁絕方法之標準、㈦政府應盡量協助保護人民拒毒運動之工作、如芟除烟苗、辦理戒烟施行拒毒教育與宣傳、並切實與人民拒毒團體合作、㈧全國司法及公安機關之禁烟罰款收入、應提半數撥充辦理拒毒教育與宣傳及戒烟之經費、並根據第七條與人民團體聯合辦理、電屬執行、㈨政府應確認禁烟爲救亡主要之工作、通令全國各級官吏切實奉行、凡屬與禁烟有關係之公務人員、如縣長公安局長等均應加入拒毒團體、宣誓終身拒毒以示禁烟之決心、而便民衆之監察、

絲廠陸續停業
▲國絲又無推銷◎◎◎
▲日絲紐約市跌價◎◎◎

本市絲廠同業、自領到絲業公債後、相繼復業、現又陸續停業、全市一百十三家單雙宮廠、勉強維持者、祗二十餘家、新聲社記者昨往訪廠業同業公會主席委員沈驊臣、據云、自英國金本位制度改變後、英美經濟均受影響、英國紐約市場、絲價大跌、華絲B字等級二十至二十二條紋、八十分尹文、每担售價合華銀九百兩、日絲在美市場、有意跌價、目的在吸收現金、B字等級、每担跌至五百二十三元日金、合華銀八百兩、華絲因此大受打擊、交易停頓、上海出口華絲、即有時有市價、亦祗八百二三十兩、如此市價、每担除關稅等費約五十兩、則淨價已不到八百兩、而繭本方面、春夏繭在八百兩至九百兩、秋繭在九百兩至一千兩、在副產品下腳、除抵過開支之外、尚須貼繳工開支等、每担約須一百五十兩至二百兩、然我國絲業連年不振、力量單薄、此實爲不能維持之重大原因、照此成本、則國外無法推銷、僅可準備設法推銷國內、無如適値十六省大水災、各業均受影響、尤以綢業爲最大、是時眞所謂求內不得、求外亦不得、自日本以暴力強佔我遼吉後、絲廠業更不能維持、原因由於絲廠業之副產品、如雙宮一部份繭衣爛繭等、除雙宮廠外、均售與上海日本歐洲、近來歐洲銷路大減、而國人自動對日經濟絕交、以致副產品銷路完全停頓、竟無人顧問、每担成本工與開支、勢必增貼、雖蒙國府頒發公債、事實上杯水車薪、無濟於時、各絲廠爲避免完全破產起見、不得已暫告停業、以待時機、十月底止、本市單宮一百另六家、雙宮七家、勉強維持開工者、單宮祗二十六家、雙宮三家、如此市價、不日或將無力維持、繼續停業、無錫單宮四十家、開工者祗十八家、浙江單宮二十五家、亦在絲續停業中、故絲廠業前途、甚爲悲觀云、

縣府昨日會議開浚俞塘
▲將成立河工事務所◎◎◎
▲下月二日開始築壩◎◎◎

縣屬俞塘爲邑之幹河、近因日漸淤塞、亟議疏浚、現縣府以冬令水落、亟應實施開濬、爰於昨日上午十時召集會議、計出席沿河有關之第一區長吳景賢、第二區長彭召棠、第三區長孫世本、第六區長王承堯、及建設局林君煌、縣府秘書業德興、科長俞葵芬、主席縣長嚴愼予、紀錄胡恭壽、如儀、首由主席報告、請本縣疏濬俞塘經費、已經籌集、亟應趁此冬令農隙時候、實行開濬、所有一切工程實施進行切實辦法、應請大家共同討論、旋即討論議決如下、㈠河工事務所應如何組織案、議決、甲、北橋設一河工總事務所、乙、馬橋塘灣各設河工分事務所、丙、河工總事務所設正副主任各一人、推定孫區長爲正主任、吳區長爲副主任、分事務所各設主任一人、推定王區長爲馬橋分所主任、彭區長爲塘灣分所主任、丁、內設監工員、以河工委員會工務股長爲總監工員、股員爲監工員、另由建設局派監工員二人、由主任聘任一人、事務所設辦事員二人、月支薪洋念元、戊、總分事務所各設工役一人、每人每月各發工食洋十元、己、總分事務所各監工員每人各給津貼念元、庚、總分事務所辦公費每處每月各支洋四十元、辛、河工總事務所定於十一月十三日成立、分事務所約定於十一月十五日成立、㈡各圖土方應如何分配案、議決由各區趕造名冊、於十一月十三日以前送交建設局分配、限十一月二十日以前辦竣、㈢案壩材料應如何辦理案、議決由河工總事務所負責經辦、㈣築壩應限期起辦案、議決限定十二月二日開始築壩、十二月四日查勘完工、所有購運材料及插圖打樁等事項、於築壩前一律辦好、㈤厙水案應如何起辦案、議決於築壩後即辦理、㈥購置打水機以利戽水案、議決查案催辦、

婦女救國大同盟
招待大會代表
▲努力國際宣傳◎◎◎
▲演講日本暴行◎◎◎

婦女救國大同盟、自成立以來、對外宣傳、不遺餘力、昨日在女子銀行五樓該會事務所、招待太平洋國際學會婦女代表、並請女界名流作陪、七時許、到職員及中西來賓共六十餘人、濟濟一堂、頗極一時之盛、由主席梅華銓夫人致歡迎詞、並陳述該會成立之動機、繼由黃紹蘭女士演講暴日在我國東三省之殘虐、以女子酷愛和平之心理、請該代表回國後、向國人將中日糾紛事實詳細宣傳、俾公理實現、世界大同、末由主席介紹美國女子參政會會長馬而遜夫人加拿大婦女會會長黑克夫人、國際聯盟勞工部長安得遜夫人、奧司大利慈幼部主任司爲女士演說、大致均爲主持公理之言論、並欽羨吾國女子地位增高能努力國家事業云、

丁淑靜
復美婦女協會
請注重非戰公約

中華基督教女青年會全國協會總幹事丁淑靜女士、近接美國紐約婦女協會國際親善部主任蘇勒夫人函電、詢及中國婦女團體、有否組織弭戰團體、丁女士已於前日電覆蘇勒夫人、請向紐約婦女協會在七日舉行歐戰休止和平紀念公宴時宣佈其意見、丁女士原電譯成中文如下、紐約婦女協會國際親善部主任蘇勒夫人鑒、中國婦女尙未特爲弭戰組有團體、但對於用戰爭解決國際糾紛、一致認爲惋惜、並確望世界將來能造成永久和平、中國今已竭誠遵守凱洛格非戰公約、然照現狀而論對於非戰公約不無發生懷疑、若國際聯盟無力實行其決議案、則中國勢必另以別法獲得正義、故在此種嚴重情勢之下、凡全世界愛好和平之婦女、應速團結一致、竭力督促各簽約國政府履行公約之義、我信仰和平之中國婦女亦必盡力於此種弭戰工作、丁淑靜謹復、

童子軍
市理事會議紀

中國童子軍上海市理事會、昨開第三次常會、出席者汪剛、冷雪樵、顧拯來、徐子成、童行白、徐佩璜、（周尙代）趙慰祖、主席周剛、紀錄羅烈、行禮如儀、報告後即討論各案如下、㈠推定本會月刊總編輯案、議決、推定羅烈擔任、㈡修正通過簡章案、議決、修正通過、㈢推定本會教練員養成所所長案、議決、推定顧理事擔任、㈣推定本會教練員養成所教務主任案、議決、推定趙理事擔任、㈤編制科定汪理事剛担任、㈥汪理事提、請速籌辦理三項登記案、議決、呈請司令部、通過、辦法交總務科撰擬、㈦汪理事提、請舉辦各團籃球錦標比賽案、議決、交指導科、請舉辦野外游戲案、議決交考核科、㈧汪理事提、請舉行課程比賽、㈨請派童子軍出席英童子軍游藝會案、議決交常務會議、㈩請派員出席上海學生義勇軍訓練處主任宣誓就職典禮案、議決派顧理事出席、⑪請派童子軍二人出席美國禮拜堂招待會案、⑫指導科提、聘定本科幹事案、議決聘定鄭潤燊余魁元曹雲程蔡顯敏王亦樵李錦芳趙少彝吳旭升、⑬趙理事提、請臨時召集團長會議、俾報告本會一切進行事宜案、議決定本月十五日在第三四九團舉行、

市聯會
各區分會代表會

上海市民聯合會全市各區分會代表會、昨日臨時緊急會議、計到各區分會代表張一廬等三十餘人、主席王成棟、討論、議決、㈠組織義勇軍方案、子、各分會呈報人數、丑、操練地點、（新世界）（澄衷操場）、各區分會可就近操演、寅、審查教練官資格備案、卯、編制根據抗日會一律、辰、報名限十一月二十日截止、爲第一期集事、已、服制各分會一律、以壯觀瞻、午、每日上操、如不到者、依章開除、未、各分會已報告義勇軍應即日呈報、分會名單未呈報者、須限各區分會、臨時動議、㈡爲全市組織區分會、以維進行自治、以符總理主義、民族應有系統團結的精神案、議決、提全委會迅予執行呈請、以重民衆、次及討論統一團結、共禦外患以維救國之決心案、（從略）

地產估價會應
加入華人委員
▲納稅會函工部局實行
▲人數至少與外人均等

上海租界納稅華人會昨函工部局總辦云、逕啓者、案准上海房產公會函開、查上海公共租界內、我華人握有地產、其面積大於外人、乃於地產估價、華人向無參加之機會、雖不敢謂有高估地價之事實、然每以爲地主極願估高地價、以便地稅增多之偏見、亦不足以使業主同意、又每有疑謂有損業主權利之事實、估價之地步、適足以爲增加房租或易於出賣之地產界、亦極慮房地成爲投機標的之危險、故去年本會曾向工部局抗議、現悉工部局地產估價、將破以往成例、縮短估計年限、則地產界認爲事關切身利害、其估計事宜、以後不問估計年限之長短、由公正華人加入地產估價會、工部局應請公同辦理、此事雖似僅關係於委員、人數至少與外人相等、然其影響實及於界內全體居民、相應函請貴會轉向工部局提議辦理、以示公平待遇、爲荷等因、准此查該會所稱各節、本會認爲甚有理由、應即實行、以示合作、相應函請希煩查照辦理爲荷、

商業金融

標金轉穩

昨七日、標金轉弱爲穩、狀態複付、時有十兩之波折、變化無措、人心仍屬彷徨、復後趨堅、場內求過於供、殆銀市漲風頻仍、惟因美國從事脫售、市況轉軟、因之金價反見上漲、惟早間常在六百三十兩之外盤旋、至外匯掛長、曾破進三十兩內、嗣後買方蜂湧、且匯票改縮、午時驟已穿出四十兩、最後復已激漲十兩之外、後市因逢週六停市、查此週中市況、極端萎弱、最大價自週初僅爲六百九十三兩二錢、週末忽現六百念六兩之新低峯、竟有六十七兩另之迴顧、結核暴落五十四兩有餘云、昨晨

▲開盤 即漲四兩五錢計六百三十四兩、大條猛漲四分之三、銀價竟升一分二五、但賣方活動、而與上日適反、大連幫出納各殊、繼由三十三兩至三十七兩五錢、嗣因物品套頭及內興大興永等售出、復跌至三十三兩、而匯票似鬆、銀行五做近期英金十辨士半、故即降至三十三兩、忽由上海吸去二月份十辨士三七五、且由乾昌祥萃昌永恆興等買進、又好起五兩餘、將近九點三十分爲三十八兩八錢、惟英金近期可結三七五、又匯豐掛牌放長二五、美金縮八七五、故市面愈下、更由益豐順利同太昌萬興等接踵售出、匯豐出一月份英金十辨士二五、麥行出三月份三一二五、以致金價步降爲四十一兩、十點時爲念八兩半、俄而乾昌祥餘大恆昌永均買進、時隔十分鐘、加爲三十五兩、立刻又退至三十一兩、乃賣出頭等、亦見活絡、複後志豐永恆餘恆昌永福餘同太昌等爭購、且匯市易挺、遂已透出四十兩、至十一點時爲四十一兩、乾昌祥木德成來售、又以匯豐出二月份十辨士二五、故十一點十餘分抑至三十六兩五、忽由志豐永同太昌順利恆餘等追進、又英金僅結十辨士、既而九辨士九三七五、人心往上、十一點半達四十二兩半、入後印匯電訊加大八安那、當又減至三十八兩半、十一點三刻匯豐掛牌、從已改去一撬、計英金二五、美金六二五、立刻抬至四十兩〇五錢、時又減小六七錢、迨

▲午收 仍爲四十四兩〇四錢、比上日回漲十兩九錢、收市後再做至四十一兩二錢、乃大連幫納進、半日間最大四十二兩二錢、最小念八兩五、計有十四兩差次、物品早開三十二兩八錢、收市四十兩〇五錢、揭價初撤五十兩至六十兩、復後五十兩以內、午刻因掛牌改小、計撤六十兩、登賬補水四十兩、赤條加九兩七五、檯面上交易、統計元茂永志豐永乾昌祥順利萬興同太昌福餘元興永福昌餘大萃昌永恆昌永均進、源泰恆餘義豐永森昌永大德成出納繁興、福泰亨益豐大興永物品及匯票套頭等均出、隔日散戶多頭、亦稍脫手、廣幫出四五百、進二三百、大連幫共買二千五百出一千、

大條銀市漲風奇烈

昨逢十一月七日、敦倫來電、大條銀迭見飛漲、形勢更烈、連沖出二十辨士之數外、連見本年之新紀元、如近期加長七五爲二十辨士三一二五、遠期亦長七五、爲二十一八七五、脚地市准以缺乏供給者而漲、大陸稍有購進、買戶知足、中國少有脫售、市面仍屬恍惚不安、收市後美國傾向賣出、致一呪轉滯、又接紐約來電、美銀價亦繼見上騰、如現貨又長一分二五、爲三角四分、英對美加上四分七五、爲三元八角、美對英加上四分、計三元八銀〇半、倫滬先令加長一辨士一二五、爲一先令十一辨士二五、孟買現貨加大一羅比十二安那、爲六十二羅比十二安那云、

匯兌上升

昨英美銀市、仍在漲風中、惟賣多於買、市面則轉軟化、殆滬市尚無影響、而匯兌均見上升、故英金趨軟也、美金則硬、匯豐掛牌長而復縮、自早晨放長一撬、計英金二五、美金八七五、香港減三一二五、餘均更長、迨十一點三刻忽改縮一撬、計英金二五、印匯隔昨同爲一先令九辨士七五、美金六二五、計三十四元二五、(回長二五)香港勿更、仍與早市同爲七十五兩八七五、其他各匯一概回縮、至於內盤市復挺、乃金市復呈上勢、惟殊多曲折、終則滬出四十兩、迨午收英金與上日比較、計縮五六二五、美金僅縮四三七五、金業中如福昌成豐永等均有扒結、以抵前空、計英金鎊成交十萬磅、美金四五十萬元、後市以逢星期六無市云、

▲英匯 內盤半日間有半辨士升降、早初出價一先令一辨士半、買價五六二五、中行出華比進、對做本月半辨士、上海進一月三七五、又出三月三一二五、又出十二月三七五、東亞出十二月二五、匯豐出一月二五、麥行三井五做三月三一二五、匯豐又出一月二五、三井出一月十辨士、午收出價九辨士九三七五至八七五、買價十辨士至九辨士九三七五、

▲美匯 內盤有半元差次、自初開出價約三十五元二五、買價三七五、浙江出十二月一二五做二五、上海出一二五、東亞吸二五、麥加利三井五月三十四元八七五、花旗吸二月三七五、大通出華比進一五至九三七五、收市出價三十四元八一二五、買價九三七五至三十五元〇六二五、美金初掛一元、合銀二兩八錢六分七三八、午刻改爲二兩九錢一分九〇云、

釐市又轉疲弱

▲洋厘 昨十一月七日、厘市趨勢又轉疲弱、交易勿繁、國幣上午開出即降二毫半、爲七錢二分六厘六二五、比前午小去三毫七忽半、各銀行五市做開五六十萬、票划各款二百餘萬、各業出入不多、故人心見軟、江南小洋小去一厘半、上下午二市同爲六錢五分二厘、廣東雙毫回升七毫半、上午爲六錢五分二厘、下午計六錢五分二厘半、銅元回長五百文、計大樂爲三百七十七千五百文、衣牌加口三文、爲二千七百四十一文、約抹二百四十六文、貼水二十八文、

▲銀拆 昨逢星期六、各銀行向例辦公半天、故上午所有收進各款甚旺、計共五百餘萬、匯豐半日收款較旺、計有九十萬、華商各莊收解不寂、各款需要平常、故拆息早疲午平、上午二兩二分、下午二錢五分、比前午小去一分云、

紗花 紗市依然趨軟

紗市甚疲、形勢趨軟、因時局日益不靖、而人心不振、且有廠商套賣、致市氣愈弱、標紗前市跌一三六八錢、午後以散午獲利扒空、各月回漲一三四錢、茲將人標收盤價錄左、

人標	上午價	比上日	午後價	比上午
十一月	一五七.七	跌九	一五八.一	漲一
十二月	一五八.一	八	一五八.六	五
一月	一五八.一	三	一五八.二	一
二月	一五八.〇	六	一五八.一	一
三月	[illegible]	七	一五八.二	四
四月	[illegible]	六	一五八.〇	二

現紗由汕頭天津內地廣東廈門高致江蕪湖等幫進各紗計一千二百五十包、同行中進一百包、行情趨疲云、

四十二支	
人中	三九三.〇〇
花蝶	三九三.〇〇
二十支	
紅魁星	一九五.〇〇
牧羊	一九八.五〇
地球	一九五.〇〇
雙馬	一九四.五〇
人中	一九三.五〇
金城	一九八.〇〇
五福	一八八.〇〇
十六支	
地球	一七八.二五
金鷄	一七五.〇〇
三羊	一七五.〇〇
十支	
雙獅	一五二.五〇
大發	一五三.〇〇
三羊	一五二.〇〇
地球	一五二.五〇
十二支	
金城	一六八.〇〇

棉市平靜

棉市平靜、跌風暫定、因多頭拉緊不放、而外棉稍漲、致買方安定、但外棉永安中新兩廠購進三萬件、價格仍應、標花前市平平、午後漲一錢五分至二錢、茲將漢標收盤列左、

漢標	上午價	比上日	午後價	比上午
十一月	三二.三〇	—	三二.五〇	漲二
十二月	三二.一五	—	三二.三〇	五
一月	三二.一〇	—	三二.二五	五
二月	三二.一五	—	三二.三〇	五
三月	三二.一〇	跌〇五	三二.三〇	二
四月	三二.一五	漲〇五	三二.三〇	一五

史風烈米特令	三二.六五	永安進	一〇〇〇件分期送廠
魯米特令	三一.五〇	又	五〇〇件又
史風烈米特令	三二.六五	申新進	一〇〇〇件又
魯米特令	三一.五〇	又	三〇〇件又

美棉略漲

美棉因反動買進、華爾街有力買戶躑躅、而漲九至十五磅音、印度棉漲跌〇七五羅比、

粉麥 粉麥續跌

▲標粉 昨日坎拿大計小一二角、芝加哥計漲三四角、統扯因循上漲、惟本埠標金、纖維標落、外匯直長、且一般人預測金價尚有縮小之勢、浮多聞之、首起急抵、神評敏者、紛紛散空、各帮除北帮稍有式微交易、餘均不動、一時賣氣、充滿全場、各市立小一分至三分之多、午後雖開上午金價收盤回好、惟市場盛傳阜豐新定澳麥兩船、人心益虛、至豐廠收近套遠、故遠期續疲、此爲連漲多日後應有之回風也、結果十一月小一分半、十二月小一分二五、一月小二分七五、二月小二分二、三月小二分、四月小三分、

▲標麥 昨日上下午各月開盤、仍隨標粉續小、蓋因行家有澳麥抵申、向所猛拋、繼因阜豐廠新定澳麥兩船、價爲四兩一錢四五分、市上人心、一致看疲、竭力拋賣、各市遂連跌不已、十一月不動、十二、一、二月小四分、三月小五分、四月小六分、

公債 週末債市又趨堅漲

▲晨開毛盤略挺一二元 ▲二盤賣戶突盛乃回漲 ▲後市買勢又熾再漲 ▲鹽稅統稅各漲一二元

每週星六市價必漲 屢試屢驗奇極!

昨十一月七日、本埠華商證券交易所各債券市價、於晨初開出、因見報載和會代表、談話和緩、和平前途、尚有希望、故市氣飛騰、債價突漲、鹽稅統稅之毛盤價格、較前各挺一二元餘、市上需要頗殷、金融界乘機收進亦夥、迨次盤開出、某銀行續有拋出、市上交易又現供過於求之象、於是又趨回跌、後市狀況突又良好、買方氣勢頓熾、債券市價乃又回漲、蓋每週星六午後、因各銀行大都休業、各方在此時間、每乘機高抬市價、數月以來屢試屢驗、誠奇哉怪也、昨市結果、以近期統稅鹽稅最勁、計達二元、其遠期及二十關鹽稅等、各挺一元三四角間、裁兵十二月期漲鋒亦銳、較挺一元二角、其餘市價、大致各增三四五角云、綜觀目前市況、因各方觀望者多、故暴漲雖無希望、然而猛跌亦屬難能云、昨市期貨成交、共計九百四十二萬元、內二十年統稅一百八十一萬元、二十年鹽稅一百〇三萬五千元、二十年關稅二百三十七萬元、二十年捲烟一百〇九萬五千元、十九年善後四十二萬五千元、十九年關稅一百十八萬元、裁兵公債一百〇五萬元、編遣庫券十七萬五千元、十八年關稅五萬元、整六公債十六萬元、九六公債七萬元、又現貨僅前市開出編遣一種、價較前日堅漲一元七角、成交二千元云、茲將各日開之漲跌情形、及成交總數、分別列表、統計於後、

債別	期現	前開	最高	最低	後收	較前	成交數
編遣	現貨	三九.五〇	三九.五〇	三九.五〇	三九.五〇	漲一.七〇	二,〇〇〇
關稅	十一月	三八.五〇	三九.〇〇	三八.五〇	三九.〇〇	漲〇.二〇	五〇,〇〇〇
編遣	十一月	三八.三〇	三九.四〇	三八.二〇	三八.四〇	不動	一四五,〇〇〇
編遣	十二月	三八.五〇	三八.七〇	三八.五〇	三八.六〇	漲〇.三〇	三〇,〇〇〇
裁兵	十一月	五五.〇〇	五六.四五	五五.〇〇	五五.七五	漲〇.六五	四四〇,〇〇〇
裁兵	十二月	五六.八〇	五七.九〇	五九.八〇	五七.五〇	漲一.二〇	六一〇,〇〇〇
一九關	十一月	五一.〇〇	五一.三〇	四八.九〇	五〇.〇〇	漲〇.二五	九四五,〇〇〇
一九關	十二月	五〇.二〇	五〇.八〇	五〇.〇五	五〇.〇〇	漲〇.六〇	二三五,〇〇〇
一九善	十一月	四九.二〇	四九.五〇	四八.四〇	四八.七〇	漲〇.一五	二三五,〇〇〇
一九善	十二月	四九.二〇	四九.五〇	四八.五〇	四八.五〇	漲〇.三五	一九〇,〇〇〇
二〇捲	十一月	四四.〇〇	四四.六〇	四三.二〇	四四.〇五	漲〇.二五	六九〇,〇〇〇
二〇捲	十二月	四四.五〇	四四.八〇	四三.五〇	四四.三〇	漲〇.三〇	四〇五,〇〇〇
二〇關	十一月	四六.五〇	四七.三〇	四六.一〇	四七.二〇	漲一.七〇	二,一七〇,〇〇〇
二〇關	十二月	四六.四〇	四六.九〇	四五.六〇	四六.九〇	漲一.四〇	二〇〇,〇〇〇
統稅	十一月	四七.〇〇	四七.九〇	四六.四〇	四七.六〇	漲二.〇〇	一,三四〇,〇〇〇
統稅	十二月	四七.〇〇	四七.四〇	四六.三〇	四七.三〇	漲一.四五	四七〇,〇〇〇
鹽稅	十一月	四八.〇〇	四八.八〇	四七.七〇	四八.三〇	漲一.三五	六九〇,〇〇〇
鹽稅	十二月	四八.三〇	四八.三〇	四七.四〇	四八.〇〇	漲一.三〇	三四五,〇〇〇
整六	十一月	四一.〇〇	四一.八〇	四一.〇〇	四一.六〇	漲〇.四〇	一六〇,〇〇〇
九六	十一月	一〇.二〇	一〇.三〇	一〇.二〇	一〇.二〇	漲〇.〇五	七〇,〇〇〇

絲市 紐約廠經期貨報漲

▲期銷活動 近遠期絲價各漲數錢

紐約邇來現絲廠銷、雖無起色、而國戶對於期絲進胃轉暢、交易所期絲市價、頗趨堅漲、滬白廠經每磅漲貨金六七分、遠期漲八九分云、

人造絲價益疲

▲外匯緊張 客銷稍起

昨日本埠人造絲市、益趨疲勢、緣近數日中外兌步漲、扯價益小、客銷稍起、昨日由杭綢商進金雙鹿等牌現期貨七十五箱、價又扯跌半兩云、

洋莊絲市停滯

昨日本埠洋莊絲市、完全停頓、緣外匯步趨緊張、加以秋蠶期中、昨日上午歐美各莊、均無談判、市氣停滯、廠白黃灰各絲經均無成交云、

茶市 珍眉英莊補空

▲價均傾跌二三兩

昨日本埠洋莊茶市、仍難進展、查珍眉綠茶、英莊乘外匯步長、抑價補充缺貨、昨由錦隆等進上中身珍眉五百餘箱、價跌二三兩、

米市 洋尖最挺新更略鬆

▲南頭 昨日市氣甚佳、早晨臨市人數尚多、形勢雖以捉摸、新更到旺、形軟近尺、陳破高俏不振、形居平態、白哥及晚稻貨色有限、本街揀高略取、常量動則平淡、市況無可榮辱、蓋尖消雖轉平、乃因貨稀形局帶挺、洋尖到頭寥寥、市況亦緊、變陰元到積不多、酒戶動價動手、價短角外、洋米爲金價暴跌、人心虛弱、期限均見少交、市況復短、

▲新閘 昨日米市尚未轉暢、因西路市面清淡鮮、去路難以趨好、常蘇白更短落一角、中關定局、新薄稻及紅稻依然未見回定、杜洋尖次色鬆落近角、標米本街買進、尚不過弱、價格站穩、

唐拾義久咳丸

唐拾義肺病專門醫師

上海西藏路角 文子大藥房

革命防癆 唯一神品

浙江大戲院 浙江路四馬路南首電話六三八七九
今天日夜開映 開映時間 三時 五時一刻 七時一刻 九時一刻
喬治彭司夫 却爾羅萊 梅麗奧絲朵 勞皮萊
四大明星合演美國戰爭愛情巨片
羅斯福戰史
星期日下午一時加映一場
(片已發許)(華文說明)
價目 小洋二角 四角 六角 日夜一律 幼童半價

虹口大戲院 乍浦路 雷路 電話四一〇四一八
今天日夜開映四次
寶蓮瑪倫神大福勒煦 合演空前無上滑稽巨片
(片已)醜夫妻(檢許)
時間 三時五刻 五時七刻 七時一刻 九時一刻 星期日下午一時加映 價目照舊

城南通俗影戲院 大東門小南門北 電話南市八百廿
日戲二點半起 夜戲七點起 價目 二角 四角
今日開映 故都春夢 (片已驗許)

銀洋錢市 (十一月七日 星期六市)

[illegible]

國外匯兌

[illegible]

孟買棉花電報

[illegible]

利物浦電報

[illegible]

滬南米市

[illegible]

煤油

[illegible]

雜糧交易所 (單位兩)

[illegible]

金市

[illegible]

麵粉交易所 (單位兩)

[illegible]

上海證券物品交易所 (元本位)

[illegible]

證券交易所

[illegible]

滬北米市

[illegible]

上海華商紗布交易所

[illegible]

滬杭甬鐵路行車時刻表

[illegible]

船期 十一月七日

[illegible]

京滬鐵路行車時刻表

[illegible]

外洋輪船報告

[illegible]

法制

王寵惠

法律問答

胡士貞女士問

主筆先生、敬請於法制欄內早日示下爲禱、我今年是十八歲、去年被父母壓迫與一個不相識的男子結婚、自結婚以來至今已有一年多了、但是我與他毫無情感可言、最近我自己決定主張、非與他離婚不可、雖是我父母不願意——不是不願意、是想教我等那男子先對我離婚——我不能顧及其他、現在我已得了他的同意、願意我們倆離婚、我想免掉家庭父母的口舌、想在法律上找一個有根據的正式離婚法、待事成之後、使我父母欲伸縮、而在法律上不可伸縮、然後我才能得到自由、唉、主筆先生、舊家庭腐敗的腦筋、只好用此法來對付啊、有煩先生答以下四問題、

甲、我是個女子今年十八歲在法律是否爲成年、

乙、在法律上有根據的正式離婚法是否是一、請律師代爲登報聲明、二、到地方法院或縣政府呈報立案聲明離婚、

丙、若是到地方法院或縣政府呈報立案爲在法律上正式離婚法、是否是我們二人一同到司法機關當堂聲明、

丁、照以上情形、我可否向他要求贍養費呢、若能夠的話、在法律上是否是依財產爲標準、我可按如何分配得之、請詳釋爲盼、若依財產爲標準、(現他家有十萬資產他兄弟兩人父母全在)

一個舊禮教壓迫下的迷路者、胡士貞謹啓、

答胡士貞女士

一、你們二人自願離異、法律上謂之兩願離婚、兩願離婚依民法親屬編第一千另四十九條規定、未成年人應得法定代理人之同意、你十八歲尚不能算成年、所以要得到依法定代理人的同意、

二、須要書面的、並須有二人以上證人簽名、

三、用不着、

四、兩願離婚、有否贍養費、須要你們自己協議、祇要對方願意、沒有一定的標準、(懋生)

唐紹儀君問

貴欄主筆先生大鑒、啓者、鄙人有友程某、去歲十月娶余黃氏女豔芳爲妻、余黃氏之夫於十七年前亡故、子無、只此一女守寡閨中、氏夫爲長子、當時由氏夫之父及氏夫之親兄弟老二老三老四老五議定、將老五之子、爲余黃氏繼子、並書立憑據、言明余黃氏死後、長房之財產、全部歸繼子、不過稍提數百元爲豔芳嫁裝費用、近聞女子有承繼權、不知如程某之妻、現時能否推翻前據、承繼全部遺產、假使不能全部承繼、三份之二(伊母之一份)能承繼否、而此產當去年土地呈報時、已報繼子之名下、能否發生效力、現在豔芳之母尚存、能否起訴、現在不起訴、日後發生何種困難、敬請指教、不勝感謝、唐紹儀啓

答唐紹儀君

女子有繼承權、須其被繼承人的死亡在民國十五年十月通令達到各省之日以後、余黃氏之夫在十七年前已故、所以祇有嗣子有繼承財產之權、余黃氏與程妻、都沒有繼承權的、(懋生)

張俊品君問

守伯先生、我現在有一件很難的事情、請先生代我解答、因我的祖父、當時娶了同族的嫂爲妻室、其時適値洪楊事後、我祖母之前夫「依倫次論與我祖父爲四服以外之從兄弟」被拉充當夫役、事定後、並未生還、我祖父之娶我祖母、即經領同、再立婚約、嫁與我祖父、及後修理譜牒、(請咸豐年間)族人覺否認爲正式妻室、並在譜册內註入我祖父(續倫册)三字、及至光緒年間、再行修譜、(此時祖父母已去世)而一般如同姓不宗之再醮婦、及同姓不宗之處女、均與入譜、惟我祖父母、非惟不准、而尙稍呈官廳、說我祖父、異姓亂宗、及素行不端、斷難入譜等語、而官廳亦准其所請、現在我族譜册、本年又將重修、品前去要求入譜、並請求承繼先曾祖祀產、而宗族方面、仍持前議、不准所請、因我對於法律、不甚諳熟、爲此請先生代爲解釋、在現行民法可否救濟、事屬無奈、尙祈諒察爲荷、並祝著安、

陳俊品謹上

答張俊品君

現行民法對於宗譜等不設規定、既官廳與族人具不允你祖父母入譜、殊難謀救濟、爲今之計、你還是向宗族方面疏通以圖入譜、(懋生)

陸志雲君問

主筆先生大鑒茲有一疑問、某女幼喪父、四歲時由其母許配種田人某乙、某女至今年十八歲、由母偕往鄉間、始悉其事、並知擇日成婚返申後去函向其母聲明緩三年再說、奈其母囿於舊習不允所請、繼又致信於男女家媒人、亦均置諸不理、離嫁期前二十天、其母邀同某女之姨母兩人、強迫下鄉、某女不願同往鄉間、其母拳足交加、逼女立即離申、某女抵抗無力、勉同至鄉、屆期結婚成禮、某女心中始終不願、某女十八、某乙念一、均已達民法第九八零條之結婚年齡、溯自被逼結婚以來、將滿一月、可否援用民法第九九七條、被脅迫結婚、得於六個月內撤消之例、以被母強迫、即日向法院聲明撤消、抑另有其他和平救濟方法、乞賜詳答、無任感激、敬頌撰安

陸志雲上言

答陸志雲君

是否被迫成婚、乃是事實問題、加果有足以證明被迫的事實、該第九九七條自可援用、怎樣「拳足交加」、怎樣「無力抵抗」、須要都能夠證明、所謂「其他和平的救濟方法」、想係指要求消除婚姻關係而言、然而協議離婚、對方不見得答應、其他亦無有利益的方法、(懋生)

消息

律師公會消息

律師陸鴻儀、自暴日蠻據東三省事發生後、連日搜集日本田中內閣侵略滿蒙各種材料、編成一書、名曰「日本田中內閣侵略滿蒙之積極政策」由大東書局承印、昨將大宗書籍送交上海律師公會、請轉發各會員閱後再行轉親友以資宣傳、聞上海律師公會即將此書分送全體會員、

盧福保執行律務

盧福保律師

盧君福保、江蘇如皋人、前卒業於南京法政學校法律科、服務政治教育並從事革命運動、素著聲譽、近由日本早稻田法科畢業歸國、得法學士學位、對於法學頗有根底、而於刑法尤有研究、其譯著有國際私法刑法總論及日本東京市政考察實錄諸作、現任文化學院上海第二院訓育處長、並在滬執行律師執務、將來以其所學、定多貢獻於社會也、

公佈

上海地方法院

▲刑事批示 ▲張姚氏狀悉案經依法不訴仰即來院領取處分書可也此批▲張沈氏狀悉仰即報警送案核辦可也此批▲王壽昌狀悉准候關子來滬後再爲定期核審此批▲馬日昂狀悉此批▲吳鳳弟狀悉原告既辦老幼殘廢疾病者自無遺棄可言至離異問題仰另向民庭狀訴可也此批▲許保和狀悉仰即報警送案核辦可也此批▲閻海高狀悉查刑事訴訟法並無備案程序所請應毋庸議此批▲沈奇珍狀悉本案被告犯罪地及所在地均不在本院管轄範圍之內未便受理仰即知照此批

▲民事判決 ▲判決包毛生與曹道德借款上訴一案(主文)原判決廢棄被上訴人在第一審之訴駁斥第一第二兩審及本判決前第三審訴訟費用均由被上訴人負担▲判決崔曹氏與崔意庭贍田上訴一案(主文)上訴駁斥第二審訴訟費用由上訴人負担▲判決謝金如與謝雲美祭田及房地上訴一案(主文)上訴駁斥訴訟用費由上訴人負担▲判決張立生與呂道三租屋涉訟一案(主文)被告租賃原告之房屋應即遷讓出屋訴訟費用由被告負担▲判決徐喬氏與章富臣租屋涉訟一案(主文)被告應償還違約租金洋五十元訴訟費用由被告負担▲判決劉漢山與黃景坤借款涉訟一案(主文)被告應償還原告借款一百元並自借款日起至執行終了日止按年一分六厘計算之利息訴訟費用由被告負担▲判決戴文治與孫如江等因租屋涉訟一案(主文)被告孫如江應償還原告租金洋五十二元二角陶錦章應償還原告租金洋四十一元五角凌玉明應償還原告租金洋四十五元九角馬金福應償還原告租金洋三十七元二角包成章應償還原告租金洋三十二元二角陳文輝應償還原告租金洋一百元零二角顧長海應償還原告租金洋六十五元一角劉懷文應償還原告租金洋五十五元八角蔡錦華應償還原告租金洋五十五元八角曹四龍應償還原告租金洋五十二元五角陸壇登應償還原告租金洋十九元四角顧乃文應償還原告租金洋六十九元六角孫如山應償還原告租金洋十四元訴訟費用由被告等比例分担▲判決新貴興陸阿蓮因遷讓房屋涉訟一案(主文)被告應即遷讓出屋原告其餘之訴駁斥訴訟費用由被告負担

▲公示送達【全文在本院揭示場公佈】▲張如記等與吳耿仲因存款涉訟案件(主文)被告吳耿仲應償還原告張如記存款洋一千一百四十九元三角並自民國十九年七月一日起至執行終了日止按常年一分之利息償還張華存款洋三千一百五十一元並自民國十九年七月一日起至執行終了日止按月一分之利息償還林瑞祥存洋一千另五十元並自十九年十一月一日起至執行終了日止按月一分利息償還潘擊記存款洋三千九百六十元另五角並自十九年十一月一日起至執行終了日止按月一分二厘之利息訴訟費用均由被告負担右仰被告吳耿仲知照▲張培生與邢高氏因債務案件本院定於十二月六日上午九時爲公開審理日期除選任黃遠平律師爲該被告邢高氏特別代理人外仰該被告遵期到院辯論毋自延誤特此公示送達右仰被告邢高氏知照▲尤子謙與程鏡秋因賬款案件本院定於十一月三十日上午九時爲公開審理日期除選任周域律師爲該被告程鏡秋特別代理人外仰該被告遵期到院辯論毋自延誤特此公示送達右仰被告程鏡秋知照

▲刑事判決 ▲判決陸林生傷害一案(主文)本件公訴不受理▲判決諸參洛文尼等訴吳秀坤傷害案(主文)吳秀坤因業務上過失傷害人一罪處罰金四十元罰金經強制執行而未完納以二元折算一日易科監禁附帶民訴移送本院民事庭審判▲判決孫正海運輸鴉片案(主文)孫正海運輸鴉片處有期徒刑六月併科罰金一百元罰金經強制執行而不完納以二元折算一日易科監禁裁判確定前羈押日數以二日抵徒刑一日烟土四十四兩沒收▲判決黃加林傷害案(主文)本件公訴不受理▲判決王有根意圖販賣而持有鴉片一案(主文)王有根處有期徒刑六月併科罰金八十元罰金經強制執行而未完納以二元折算一日易科監禁裁判確定前羈押日數以二日抵徒刑一日鴉片三兩沒收▲判決張貴林等共同竊盜處有期徒刑二月裁判確定前羈押日數以二日抵徒刑一日吉連兒無罪

▲民事批示 ▲關金生狀請委任領證由狀悉仰於本月九日上午九時來院具領此批▲鄧伯庸狀請委任由狀悉應准委任此批▲潘阿弟狀請領證由狀悉仰於本月九日下午二時攜據來院具領此批▲宋林華狀請領證由狀悉仰候依法分配定期傳案給領此批▲陸雲林於平均分配由狀悉仰候派員到案訊明核辦此批▲章總會脫離員保由狀悉仰候傳保人到案訊明核辦此批▲王鏡清狀請執行由狀悉仰候依法執行此批▲張培榮狀請執行由狀悉仰候傳追此批▲章彩記狀請執行由狀悉案經蔡鳳德欵已繳清仰於本月十日上午九時來院具領此批▲姚春林部分已勒揹繳案此批▲吳光斗狀請執行由狀悉仰候傳案訊追此批▲丁蘭狀請執行由狀悉候傳集訊明核奪此批▲張掌福聲明停止給付由狀悉仰候傳集訊明核奪此批▲胡修記聲請函託丹陽縣政府發給移轉證書由狀悉所請照准此批▲錢松濤聲請公告給由狀悉已在揭中着即知照此批▲羅廷瓚續請執行由狀悉已飭追矣此批▲謝志卿狀請委任由狀悉准於委任此批▲王文獻狀請傳訊奪此批▲黃升福拍賣由狀悉仰候布告拍賣此批▲黃雲卿狀請執行由狀悉候傳債權人訊明核奪此批

上海第一特區地方法院

▲刑事第一審判決 ▲老閘捕房訴趙友龍竊盜一案(主文)趙友龍竊盜一罪處拘役四十日裁判確定前羈押日數以二日抵拘役一日▲老閘捕房訴周克王寶海竊盜案(主文)周克王寶海竊盜一罪處有期徒刑二月裁判確定前羈押日數以二日抵有期徒刑一日▲虹口捕房訴張蓮山竊盜案(主文)張蓮山竊盜一罪處有期徒刑二月裁判確定前羈押日數以二日抵有期徒刑一日▲總巡捕房訴陳邦竊盜案(主文)陳邦竊盜一罪處有期徒刑二月裁判確定前羈押日數以二日抵有期徒刑一日▲總巡捕房訴劉阿三葉殿才竊盜案【主文】劉阿三葉殿才竊盜一罪各處有期徒刑二月裁判確定前羈押日數以二日抵有期徒刑一日▲老閘捕房訴李煥章竊盜案(主文)李煥章竊盜一罪處有期徒刑一月裁判確定前羈押日數以二日抵有期徒刑一日▲老閘捕房訴劉政能竊盜案(主文)劉政能竊盜一罪處有期徒刑四月裁判確定前羈押日數以二日抵有期徒刑一日▲老閘捕房訴徐小宗竊盜案(主文)徐小宗竊盜一罪處有期徒刑一月裁判確定前羈押日數以二日抵有期徒刑一日▲虹口捕房訴李小米竊盜案(主文)李小米竊盜一罪處拘役一月▲靜安寺捕房訴項阿才蔣榮實等竊盜案【主文】項阿才蔣榮實等竊盜一罪處拘役十日▲楊樹浦捕房訴樊永興竊盜案【主文】樊永興竊盜一罪處拘役一月與前刑拘役二十日併執行之▲普陀路捕房訴蔣阿章竊盜罪處拘役七日▲匯司捕房訴李四鴉片案【主文】李四持有鴉片代用品一罪處罰金五十元罰金如易科監禁以二元折算一日紅丸二兩沒收▲虹口捕房訴丁子培鴉片案(主文)丁子培持有鴉片代用品一罪處罰金二十元罰金如易科監禁以二元折算一日紅丸七包沒收▲普陀路捕房訴夏啓才傷害案【主文】夏啓才傷害一罪處罰金二十元罰金如易科監禁以二元折算一日▲虹口捕房訴王永定鴉片案【主文】王永定吸食鴉片一罪處有期徒刑二月併科罰金二十元罰金如易科監禁以二元折算一日烟具照單沒收▲匯山捕房訴陳長根等鴉片案(主文)陳長根吸食鴉片處有期徒刑二月併科罰金二十元裁判確定前羈押日數以二日抵有期徒刑一日三無罪鴉片及烟具照單沒收▲老閘捕房訴徐恩瑞陳谷氏鴉片案(主文)徐恩瑞陳谷氏持有鴉片一罪各處罰金四十元罰金如易科監禁以二元折算一日鴉片共三兩半沒收▲老閘捕房訴陳少卿竊盜案(主文)陳少卿竊盜一罪處有期徒刑二月裁判確定前羈押日數以二日抵有期徒刑一日▲虹口捕房訴丁玉山竊盜案(主文)丁玉山共同於夜間侵入竊盜一罪處有期徒刑六月裁判確定前羈押日數以二日抵有期徒刑一日▲新閘捕房訴周阿英竊盜案(主文)周阿英業務侵占一罪減處有期徒刑三月裁判確定前羈押日數以二日抵有期徒刑一日▲新閘捕房訴楊小四竊盜案(主文)楊小四竊盜一罪處有期徒刑二月▲虹口捕房訴張才如等竊盜案(主文)張才如竊盜一罪處拘役二十日劉國其收受贓物一罪處拘役三日▲匯司捕房訴胡錢氏竊盜案(主文)胡錢氏竊盜一罪處拘役十五日▲虹口捕房訴陳杞成等竊盜案(主文)陳杞成吳厚來竊盜一罪各處拘役一月▲老閘捕房訴江英竊盜案(主文)江英竊盜一罪處拘役一月▲總巡捕房訴鄭公望鴉片案(主文)鄭公望吸食鴉片處有期徒刑二月▲老閘捕房訴張瑞康等吸食鴉片案(主文)張瑞康等吸食鴉片[illegible]▲總巡捕房訴屠沙齡詐欺案(主文)屠沙齡無罪▲新閘捕房訴張根寶吳仲泉吸食鴉片代用品各處有期徒刑二月[illegible]烟具等件照單沒收▲匯山捕房訴戴阿毛等案(主文)戴阿毛共同意圖營利略誘未滿二十歲之男子脫離享有親權人處有期徒刑六月裁判確定前羈押日數以二日抵徒刑一日送交原所執行▲哈爾濱捕房訴孫孫氏鴉片案【主文】孫孫氏意圖供犯罪之用而持有鴉片代用物處罰金一百元罰金如不完納以三元折算一日易科監禁裁判確定前羈押日數以一日抵罰金二元烟丸二兩沒收▲虹口捕房訴董金氏偽幣案(主文)董金氏收受後方知爲偽造之通用貨幣而仍行使處罰金六十元罰金經強制執行而未完納以二元折算一日▲匯司捕房訴張玉安傷人案(主文)張玉安施用足以致死之方法而傷害人處有期徒刑一年裁判確定前羈押日數以二日抵徒刑一日小刀一把沒收▲程詠雲等訴張蘊山背信案【主文】張蘊山背信罪處罰金五百元罰金如不完納以二元折算一日易科監禁裁判確定前羈押日數以二日抵徒刑一日▲胡德成訴小花子即張氏妨害家庭案(主文)本件不受理▲總巡捕房訴周永保等傷害案(主文)周永保傷害人處罰金十元罰金如未完納以二元易監禁一日周永保羅顯經共同傷害人處罰金十元[illegible]▲楊樹浦捕房訴沈長林妨害公務案(主文)[illegible]

聲明類

推受盤聲明
[illegible]

受盤聲明
[illegible]

推盤聲明
[illegible]

推受股聲明
[illegible]

推股聲明
[illegible]

推受盤聲明
[illegible]

背取聲明
[illegible]

忻豐莊惠退聲 日布忻生保明
[illegible]

併股聲明
[illegible]

中心五彩印刷廠愼重啓事
[illegible]

方家植律師爲證明姜竹坪與虞杏仙書立脫離同居關係據啓事
[illegible]

受盤聲明
[illegible]

兩願脫離同居聲明
[illegible]

受盤聲明
[illegible]

推受盤人聲明
[illegible]

出租基店聲明
[illegible]

併股聲明
[illegible]

推受盤聲明
[illegible]

遺失類

遺失田單聲明
[illegible]

遺失聲明
[illegible]

遺失華文上首契聲明
[illegible]

遺失收據聲明作廢
[illegible]

遺失匯票聲明作廢
[illegible]

遺失聲明
[illegible]

遺失息摺聲明作廢
[illegible]

遺失契單
[illegible]

遺失聲明
[illegible]

遺失田單聲明
[illegible]

太平洋西菜社債權團正告蔣紀生股東並請債務人及願受盤人注意
[illegible]

遺失聲明
[illegible]

遺失聲明
[illegible]

聲明失單更正
[illegible]

遺失田單聲明
[illegible]

失竊金圖章聲明
[illegible]

遺失田單聲明
[illegible]

遺失田單聲明
[illegible]

遺失聲明
[illegible]

遺失醫士執照聲明
[illegible]

遺失作廢
[illegible]

遺失聲明
[illegible]

遺失田單作廢聲明
[illegible]

遺失田單聲明
[illegible]

遺失聲明
[illegible]

遺失股票作廢
[illegible]

遺失股票啓事
[illegible]

遺失聲明
[illegible]

失票聲明
[illegible]

遺失股票
[illegible]

遺失股票聲明
[illegible]

遺失支票聲明作廢
[illegible]

遺失田單聲明
[illegible]

遺失聲明
[illegible]

失單聲明
[illegible]

沈長林於公務員執行職務時公然侮辱處罰金十元罰金如未完納以二元易科一日▲匯山捕房訴殷文青搶奪及竊盜案（主文）殷文青搶奪一罪處有期徒刑十月竊盜一罪處有期徒刑六月應執行有期徒刑一年裁判確定前羈押日數以二日抵有期徒刑一日▲刑事第二審判決 ▲汪瑞生等訴鄔志卿詐欺案（主文）原判決撤銷鄔志卿連續詐欺一罪處有期徒刑三月裁判確定前羈押日數以二日抵有期徒刑一日▲徐德仁等訴徐楊氏等恐嚇嫌疑案（主文）上訴駁回

上海第二特區地方法院

▲公示送達 ▲爲公示送達事查德義成與章洲烈因貨款涉訟一案因被告章洲烈所在不明文件無從送達旋據原告德義成聲請公示送達業經裁決照准茲將被告應收之判決正本依照民事訴訟條例第一百八十四條特爲公示送達計發判決正本一件 右仰被告章洲烈知照

▲爲公示送達事查夏桂芳與周蔑房前因欠租涉訟一案因被告周蔑房所在不明文件無從送達旋據原告夏桂芳聲請公示送達業經裁決照准茲將被告應收之判決正本依照民事訴訟條例第一百八十四條特爲公示送達計發判決正本一件 右仰被告周蔑房知照

▲爲公示送達事查大慶號等與徐增如前因貨款涉訟一案因被告徐增如所在不明文件無從送達旋據原告大慶號等聲請公示送達業經裁決照准茲將被告應收之判決正本依照民事訴訟條例第一百八十四條特爲公示送達計發判決正本一件 右仰被告徐增如知照

▲爲公示送達事查曾武虎與陳永祥前因欠款涉訟一案因被告陳永祥所在不明文件無從送達旋據原告曾武虎聲請公示送達業經裁決照准茲將被告應收之判決正本依照民事訴訟條例第一百八十四條特爲公示送達計發判決正本一件 右仰被告陳永祥知照

▲爲公示送達事查高楊氏與鼎記海味行因存款涉訟一案因被告徐眉士等所在不明文件無從送達旋據原告高楊氏聲請公示送達業經裁決照准茲將被告應收之判決正本依照民事訴訟條例第一百八十四條特爲公示送達計發判決正本一件 右仰被告鼎記海味行徐眉士徐眉軒知照

▲爲公示送達事查國民銀行與楊滌庵前因欠款涉訟一案因被告楊滌庵所在不明判決正本無從送達旋據原告國民銀行聲請公示送達業經裁決照准茲將被告應收之判決正本依照民事訴訟條例第一百八十四條特爲公示送達計發判決正本一件 右仰被告楊滌庵知照

▲爲公示送達事案查許介人與任杏蓀等因欠款涉訟一案前因被告任湘舟所在不明判決正本無從送達旋據原告許介人聲請公示送達業經裁決照准茲將被告應收之判決正本依照民事訴訟條例第一百八十四條特爲公示送達計發判決正本一件 右仰被告任湘舟知照

▲爲公示送達事查胡樹白與朱潤東因保款涉訟一案前因被告朱潤東所在不明判決正本無從送達旋據原告胡樹白聲請公示送達業經裁決照准茲將被告應收之判決正本依照民事訴訟條例第一百八十四條特爲公示送達計發判決正本一件 右仰被告朱潤東知照

▲爲公示送達事查國民藥房與盧鞠蓀因欠款涉訟一案前因被告盧鞠蓀所在不明判決正本無從送達旋據原告國民藥房聲請公示送達業經裁決照准茲將被告應收之判決正本依照民事訴訟條例第一百八十四條特爲公示送達計發判決正本一件 右仰被告盧鞠蓀知照

▲刑事判決 ▲自訴人馬鴻記訴瞿關金因詐欺案（主文）瞿關金詐欺一罪處有期徒刑二月裁判確定前羈押日數以二日抵有期徒刑一日附帶民訴部分移送本院民事庭審判▲總巡捕房訴關賢保因竊盜案（主文）關賢保……▲總巡捕房訴洪沈氏等因竊盜案（主文）洪沈氏共同竊盜一罪處拘役二十日▲總巡捕房訴何志達郎胡志得因竊盜案（主文）何志達郎胡志得竊盜累犯一罪處有期徒刑四月▲總巡捕房訴張阿福陳永康因竊盜案（主文）張阿福陳永康共同竊盜一罪各處拘役四十日▲總巡捕房訴張立卿郎張志卿因竊盜案（主文）張立卿郎張志卿竊盜一罪處拘役三十日螺釘一只錨一只沒收▲總巡捕房訴張生林因竊盜案（主文）張生林竊盜一罪處拘役三十日▲總巡捕房訴王阿弟因竊盜案（主文）王阿弟竊盜一罪處拘役三十日▲自訴人馬鴻記訴有黃氏等因詐欺案（主文）本件不受理▲總巡捕房訴李志亮因賭博案（主文）李志亮賭博財物一罪處罰金五百元如易科以二元折算一日花會紙十六張大洋八元票洋三元角票十六角銅元一百四十枚沒收▲總巡捕房訴尹松林因侵占案（主文）本件應免訴▲總巡捕房訴潘清山因持有鴉片烟具案（主文）潘清山意圖供他人吸用之器具處罰金八十元如易科監禁以二元折算一日烟槍烟扦各一件沒收▲總巡捕房訴徐泉生等因鴉片案（主文）徐泉生幫助以館舍供人吸食鴉片一罪處有期徒刑六月併科罰金四百元烟槍五支燈五只針一根鉗二只紅丸二十四粒洋五元雙角八枚大洋票一元銅元九枚均沒收▲總巡捕房訴王祥大因吸食鴉片代用品案（主文）王祥大吸食鴉片代用品一罪處有期徒刑一月裁判確定前羈押日數以二日抵徒刑一日罰金三百元如易科監禁以二元折算一日▲總巡捕房訴張阿榮因賭博案（主文）張阿榮賭博財物一罪處罰金……花會紙等物沒收

江蘇高等法院第二分院

▲民事判決 ▲江蘇上海第一特區地方法院更爲審判▲伍學蓮與梁贊綸因借款上訴一案（主文）原判決廢棄發回▲劉金濤與薛春榮因欠款上訴一案（主文）上訴駁斥第二審訴訟費用由上訴人負担▲張興周與于秀廷因存款上訴一案（主文）上訴駁斥第二審訟費用均由上訴人負担▲鍾可成與新利洋行因貨款上訴一案（主文）上訴駁斥第二審訟費由上訴人負担▲任子安與黃瑞品因賠償上訴一案（主文）上訴駁斥第二審訴訟費用由上訴人負担▲陸錫恩與陶桂松因欠款上訴一案（主文）上訴駁斥第二審訴訟費用由上訴人負担

▲刑事判決 ▲李袁氏因陸黃氏妨害風化嫌疑上訴一案（主文）原判決關於朱小五部分撤銷朱小五共同以竊盜爲常業累犯處有期徒刑五年褫奪公權八年▲朱小五于因竊盜上訴案（主文）上訴駁回▲林陳氏因意圖營利收受藏匿被誘人上訴一案（主文）上訴駁回▲馬文杰因自訴朱伯齡妨害家庭上訴一案（主文）上訴駁回

▲民事判決 ▲陳宗樾與徐聚真等爲股款涉訟一案（主文）原告之訴駁斥訟費由原告負担▲顧繼榮與裘大等爲借款涉訟一案（主文）原告之訴駁斥訟費由原告負担▲支士氏與武堂春爲損害賠償涉訟一案（主文）原告之訴駁斥訟費由原告負担▲姜華經租賬房與章雲綺與張鵬九爲欠租涉訟一案（主文）原告之訴駁斥訟費由原告負担

臉面發疹，肌膚生瘡，皆因體內血熱血毒所致，如傳染花柳病而發生瘡瘍者，即爲梅毒，故清血熱血毒，爲治瘡瘍梅毒之捷徑，

哈蘭士 內服 六零六

具偉大清血解毒之能力，藥力到處，血液立見肅清，毒菌完全殲滅，患者請速購服

內服六零六 每瓶大洋一元七角五分

六零六藥膏 每盒一元·四角·二角

上海四馬路 太和藥房發行 各埠藥房均有出售

勒吐精 鷹牌 代乳粉

小兒食勒吐精 恢復健康母親快樂

營養不足 小兒瘦弱

樣品券

希上郵票二十分請將勒吐精代乳粉一樣罐及育嬰指南一冊寄下爲荷此致
英瑞煉乳公司 上海郵政信箱七〇五號
姓名
住址

乳汁稀薄 母親憂慮

育嬰珍品 無異母乳

經驗所得 名醫介紹 用勒吐精

光華眼鏡公司

英租界大馬路 大慶里口

目爲人身之主體凡一舉一動無不須目，目光不充或短視或散光當局者深感苦痛 敝公司特聘光學專家精製各種眼鏡驗光準確保能使客家滿意回復原狀 請一試便知

光華眼鏡公司謹啓

百勝公司

百代高亭唱機唱片

銀盾屏軸 電相徽章

地址 上海南京路新世界東首大慶里口 電話一六八九六

CHINESE OPTICAL COMPANY
精益
OPTOMETRISTS & OPTICIANS

戴眼鏡爲目光計 請戴精益眼鏡

驗光準確 儀器精良 品質高尚 價格公平

總公司 精益眼鏡公司謹啓

▼今天游藝一覽表▲

影戲院	戲名	主演	時間
新光	歌場春色	十五大明星	三時五時半 九時一刻
巴黎	六年後之倫敦		三時五時半 七時半
奧迪安	地獄之路		三時五時半 九時一刻
九星	西線無戰事		三時五時半 九時一刻
黃金	亂世孤雛	麗琳甘許	三時七時半 九時半
白老匯	血染征塵	加萊柯柏	二時四時 七時九時一刻
光華	一剪梅	阮玲玉 金焰	三時五時半 九時一刻
中央	梅花歌舞大會		三時 九時
新中央	血花淚影		三時五時半 九時一刻
恩派亞	生死夫妻		三時五時半 九時一刻
卡德	水上英雄全部		二時 八時
萬國	如此天堂後集		二時七時
中華	如此天堂後集		三時七時 九時
世界	努力		三時六時半 八時半
中山	百花台		二時 七時
英商威利	情俠	考爾門	三時起至十一時止
明珠	桃花泣血記	阮玲玉	三時七時 九時
新愛倫	白刼鴛鴦	陳飛 梁賽珍	三時七時 九時
[illegible]	荒江女俠 三四		二時 八時
[illegible]	關東大俠		二時 九時
大華	停映		
共和			
光陸		克拉教裔 潘琪	三時五時 九時一刻
東海		嬉士	二時 九時
大光明			

天蟾舞臺

四馬路雲南路口 男女合演 電話九五二六九一七

新排滿清歷史宮闈實事空前偉大鉅製新劇

今夜初次開演

頭本滿清三百年

先施樂園

大京班男女合演文武京戲

任長彬 張麒麟 劉 張 應 張 李 蓋 劉 小文玉利

海豹 筱嵐 小豔寶 蓮美英 人傑 廷春 豔

日戲 二本狸貓

夜戲 八本西遊記

先施樂園上海唯一遊藝場

徐勝祥 明明團 五福團 筱文濱 飛鳳團 鸞武社 費嘻嘻 神仙團 揚州班 顧聲雷 香花會 四明班

繁華影戲 國產武俠十集 火燒九曲樓

大套魔術 少女歌舞 滑稽新劇 改良曲中 新空人 古平化 四飛戲蘇戲 維新 獨脚戲 會芳 當唱 灘簧

先施樂園繁華大劇場

新聘娛樂社高尚白話新劇

汪延齡 丁月瑛 武太虛 胡君安 章擁翠 丁鳳英 席癡公 胡映雪 楊淋漓

日戲 元紅 夜戲 女俠何玉鳳

永安大韻樓大京班

◀大京班十一月八號夜戲▶

張君國 威翠屏山 孫豹君 有勇無謀 唐英 士女蘇三起解 鶯鶯 士女罵殿 王君增祥 白馬坡

永安大韻樓新柳社話劇

日 下江南 戲

夜 前本描金鳳 劇

永安天韻樓影戲場

日夜開映中外著名最新佳片

世界偉大歌舞對白有聲巨片 百老匯豔史

天一公司著名歷史巨片 乾隆五集遊江南

新新屋頂花園

大京班▶ 岳飛歸天（日戲）
九十本狸貓換太子（夜戲）

殺我父社 二本蓮寶歷險記

精神團 （日）（夜）

新約法 打倒軍閥 張老虎 真假世兒

榮記 大舞臺

十一月八號日戲

價目 四角 三角 二角 一角

林樹森 王虎辰 李慧琴 張如庭 金少山

徐策跑城 周瑜歸天 法門寺

代大審

榮記 大舞台

十一月八號夜戲 拿手好戲

價目（注意）八角 五角 四角 三角 二角

王虎辰 張如庭 李慧琴 高雪樵 林樹森 金少山 粉菊花 曹毛豹 張桂芬 月桂紅

四本施公案

天蟾舞台

男女合演 十一月八號日戲

價目（注意）九角 五角 三角 二百 三角 一百 二十

李鑫培 楊瑞濃 劉漢臣 王芸芳 蔣寶印 陳鶴峯 王芸芳 麒麟童 小楊月樓

頭本 二本 ◀風波亭▶ ◀風波亭▶

天蟾舞台

男女合演 十一月八日夜戲

價目 一元 三角 二角 三角 一角 五角 三角 二角 電話九九七二一一

馬麗雲 蔣寶印 李鑫甫 楊瑞亭 劉漢臣 麒麟童 小楊月樓 陳鶴峯 王芸芳 董志良 金碧玉 彭文體

頭本滿清三百年

林記 更新舞台

十一月八日夜戲 拿手好戲

價目（注意）優等五角 特別四角 頭等三角 二等二角 三等一角

張國斌 劉奎英 金碧蓮 陳佩卿 張韻樓

五本西遊記

林記 更新舞台

十一月八日夜戲

價目（注意）優等一元 特別七角 頭等五角 二等三角 三等二角

張德質 陳佩卿 劉英 金奎 苗勝春 張國斌 碧蓮 鑫香 茹香 張韻樓

六本西遊記

山西大戲院

電話四五五七六 路西北山西路福建路口 （明說文明 配樂西奏普樂）

香港冶雪泥卻利茂蘭合演 歌舞滑稽冒險有聲傑作

兩親家遊非洲

美麗牌香煙

芬芳牌香

金鼠牌香煙

生生牌香煙

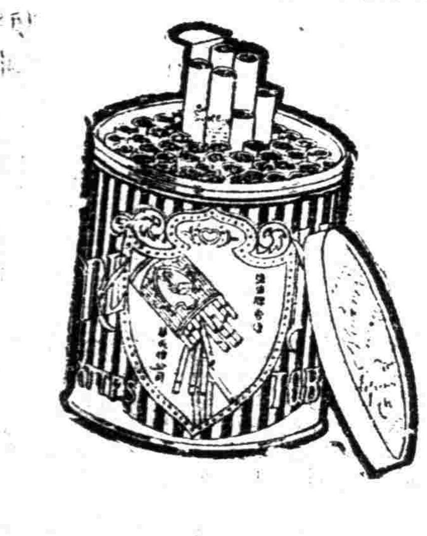

華成煙公司出品

戰爭與和平

▼為和平而戰爭，

▼由戰爭得和平。

這是美國南北戰爭最後一年時，勞勃脫奇，英格沙爾（Robert G Ingersol）的演說詞，講到戰爭的影像，和和平的福祉：鼓勵未亡人繼續為和平而戰爭，為自由而犧牲。我們想起處於日本鐵蹄下的東北同胞，蹂躪鞭撻，生死的自由，都操之在敵人手中，像俘虜一樣地匐伏着，呻吟着。同胞們，我們已經沒有生命工作的自由了，我們已經沒有和平恬靜的生活了，燃燒起火砲，從黑暗中來找尋我們的幸福平靜！ 夢遐

成鐵的身軀和鋼的神經，我們和他們在一起。

過去的像夢一般地映在我們的眼簾，我們又在為國家的生命而奮鬥，我們聽見預備的軍號——那熱烈的戰鼓聲，和那抑揚的喇叭聲，我們看見無數的人羣，我們聽見宣傳員的懇請，我們看見面頰灰白的婦女，和熱血沸騰的男子；這許多壯士，編在地下，任我們澆遍了鮮花，我們不再看見他們勇敢的軀體，我們和他們在一起，當他們加入了為自由而奮鬥的軍隊，我們看見他們和愛人們離別，有的和愛人在那靜寂的綠蔭下，作最後一次的散步，我們聽到了柔聲細語和海誓山盟，當他們戀戀地告着永別，有許多伏在搖床邊吻着睡夢中的孩子；有許多低頭受着老人的祝福；更有許多和他們的母親作別，當他們一次再一次底被擁在母親的懷裏，她們緘默哽咽無語，吻和淚，以和吻；苦痛和愛情的組合！再有許多和妻子談着以前；一般的壯語，使他們減少一些心中的怕懼，我們看着他們離別，我們看見妻子們抱着孩子，依門而立時，在陽光下啜泣，當轉灣時，他們揮着手，他們的妻子高舉着孩子，他去了，而且是永久的。

我們看見他們在燦爛的旌旗下昂然前進，遵着壯嚴的軍號——離開了城市的街道——經過村鎮和平原——到那光榮的戰場，為永久的公理而戰死。我們和他們一起前進，在血的田野裏——在痛苦的病院裏——在那疲乏的行程中，我們都在他們的身邊，我們守衛他們在那顛波的風浪中，和那肅穆的星光下，我們和他們一起在流血的山澗中——從前戰場的壕溝，我們在線看他們不能動彈狂渴着生命在那枝枯殘葉下漸漸地離開了他們，我們看見他們被子彈洞穿，和爆彈炸烈——在壕溝中，在炮台旁，和衝鋒中——在衝鋒中[illegible]了，理智都消逝了，變

在忿恨和飢餓的牢獄中，承受着非人的苦痛。我們在家鄉聽到他們的惡耗傳來，我們看見姑娘們開始走入的愁境，銀垂頭喪氣的嘆着。

過去重映在我們的眼簾，我們看見四百萬被鞭撻的人民，他們的手足被縛着，我們聽見殘酷的鞭聲；我們看見兵士在叢林的水窟中追踪着女子，孩子從母親的懷裏賣了出去無以形容的殘酷！不可勝數的暴虐！——四百萬身子在鐵鍊中——四百萬魂靈被拘束着！什麼妻子，母親，父親和孩子神聖的關係，都破壞力所蹂躪着。這些，只有我們美麗的自由之旗，可以挽救牠。

過去重映在我們的眼簾，我們聽見炸彈爆烈時的怒吼和鐵鍊斷了，英雄也死了，我們看啊，現在沒奴隸，只有男子，女人和孩子，我們打倒了拍賣，鞭撻場和牢獄和書籍，只看見家庭，學校照耀着，恐懼的地方，罪惡，殘酷，這些英雄是死了，現在是自由而死——他們為我們而死了。他們正在休息，他們睡在他們所爭得自由的地下，在他們所使得沒有污痕的旌旗下，在那莊嚴的柏樹，淒淡的松木，流着淚的楊柳和誰抱着的藤樹下。他們睡在雲蔽下不顧陽光和風浪，也許地長憩的宮中。他們是永久和平了，在戰爭中再會染成紅色！他們是永

紛亂的怒吼中，他們找到了死的靜寂的同志，對作戰的先烈和革命的生者快活；為死者流淚。我感得未來的景像，漸漸地映在我們的眼簾：——世界和滿足的家庭，充滿了快樂的土。

我看見國中一個世界，那裏王位是打碎了，專制魔王已變成了屍體，怠惰的貧族充貶在地球之外。我看見世界上沒有一個奴隸，人類是終于自由了，自然已被科學征服，光電和一切宇宙的神祕的事物與空氣，永久為人類服務。

我看見那和平的世界被藝術所點綴，歌聲直上雲霄，一切的言語，是只為了愛和真理。——一個沒有充軍者的嘆息聲，囚犯呻吟聲的世界；一個水不見吊架影形的世界；一個勞動有好的收成的世界，那裏工作和酬報相等，那裏用引線——換麵包窮人心的毒蛇——將不再淪於罪的女孩子，死亡，自殺和羞辱中惡。

我見一個沒有乞丐，沒有無心肝的守財奴，殘忍的凝視，貧乏的哀號，誑話和殘酷的嘲笑的眼睛的世界。

我看見一個身心都健全的種族——真形和端正的形體和工作相協調——幸福是深刻化了，愛情遍照了全地；我覺得生命是延長了，在那偉大的地球上，永久照耀得人類希望之曙光。

福特之談話

▼給資本家與工人

◻共負振興實業之責

（續昨日本欄）（蛙公）

這種力並非是力自己發出的，這種力是從機器上發生出來的，這種力是無法由人工供給的，因此，機器的能力，超於人工，機器能努力工作，並不是節省人工；牠們的功用是節省勞力，節省資本，與增加生產，現在雖然把一切工作分為二部，一部需用手工的力，一部需用機器的力，但是從根本上說，各種工作，不應該用手工。

一般人還以為現在的失業恐慌，都是應用機器去替代從前的手工製造所造成的，這當然也不是實在的原因。倘使機器用得適當，儘可於極短的時期，造成許多雇用的機會，而這種變動，儘可於極短的時期，用極易的方法完成。多量的失業，都是打倒大企業或是拒用科學方法的實業家所造成的。倘使各大工業領袖都覺悟了，失業問題，便失掉了相當的地位。我們希望酣睡着的工業，從早終止，因為牠們給與工人的報酬，都是很低的，所以機器供給用任何方法所不能供給的生產，一般人說起了失業問題，便說機器掠奪了許多人的位置。實在呢，我們正在被迫得要用特別多的人。因為要便利大規模的生產，極需要做準確與精巧工作的工人。

大宗的生產，往往是比較的草率，機器的工作，雖然在力的方面，比了手工偉大，但是論其生產品，往往不能像智慧的工人用手工製造的那們準確與精緻。當我第一次到汽車製造廠裏去參觀時，覺得百分之一英寸的參差，是極關重要的。現在呢，尤其是汽車製造業，都覺悟到需要較精細的工人，所以耐心製造千分之一甚至萬分之一英寸的工作，都成為平淡無奇的事。這種準確而精細的工作，祇有奢華的用品上纔有用途，光是用較老的方法與機器去製造，是不能這樣準確的，因此，我們現在已多需要了許多工人。汽車業不過是工業中之一，以一例百，不是已把失業問題的嚴重減去了不少麼？但是因為所需人工的浩大，將來恐不免要引起生產品成本過昂的恐慌。○○○

當前的重要問題，是要想出一個方法來可用自動機製成極準確的任何長度。我們汽車製造廠裏做某項精細工作的有九百人，這種工作，將來或可用自動機而需要少數工人去管理。這種機器，不久可發明，大宗而精巧的生產，必須用自動或半自動的機器去製造，以便減少人力的耗費與不可避免的錯誤。

前進不息的美國工業，從不墨守成法的，往往對於優良的工具，盡力利用，待到牠用得不能用時，早已有比較進步些的工具去替代了。改良的往往比原來用的工作速率來得大，這便是電力消耗得多的原因；高速率的自動或半自動機構造得強固而耗費巨大；但是有許多工業界，現在都改裝了新機器，因為雖然機器的代價與耗費都比較的大，因為生產快速而精美，比較的還是便宜。

因此大家都很拚命的利用機器。但是機器停頓着不用，也是要減短機器的年齡的。一個機器，究竟可用多少日子，的確未有人知道。在理論方面講，每星期七日，每日二十四小時，一天到晚，一年到頭，不使牠停頓，也未始不可；可是對於人的方面，却不免的發生兩個問題。

第一個問題，是一個人實在的有多少能力去管理機器；第二個問題，是工人們應當有餘暇去改良他們的生活，增進他們的消費率。我們知道每天工作八小時，是工人的能力的最高度，大家都公認每天工作八小時，並不是從午夜到清晨之間的八小時；這八小時是包括在從清晨到午夜之間的，因為從清晨到午夜之間，是生產的最適當的時間。

數年之前，我試驗每星期工作五天制，而於四年前實行。其辦法是星期日與星期六都休息。星期日休息，在美國已很普遍了，因為這是主日，大家都要同了家人們到教堂裏去禮拜的。有些工廠也有命工人們於星期日工作，而依午夜以後的工作給酬的。但是工人在星期日工作，往往未有滿意與良好的成績。

每星期工作五天，據現在的成績，對於生產方面說，比了每星期工作六天的好得多；正像每天工作八小時，比了每天工作十小時的成績來得好。於是每星期工作五天，遂成為我們確定的政策。但是每星期工作五天，對於機器的利用方面，也發生了問題。機器每星期只用五天，非但停頓着容易老衰與損壞，就是工廠的面積與機器的數量，勢必也要放大與增加，以便容納較多的工人在五天之內完成六天的工作。為解決這個困難起見，我們現在對於工人的值工與休息法，也改良過了。我們的法子，是每星期與每天，各工人的值工與休息的日子與時間都是輪流的。所以我們廠裏各種機器，每星期仍舊有六天的工作，每天從清晨至午夜是不停頓的。工廠的容積與機器的數量，並未有特別的放大與增加，但是每一個工人，每星期却只工作五天，每天工作八小時。

這種制度，在社會觀點上說起來，是很有利的。人口稠密的城市裏，每逢星期六，大街小巷，因為擁擠的原因，休息者，狠難得真正的樂趣。一個人要在星期六穿過大城市的環市馬路，除了坐汽車，是沒有第二個辦法的。各個公園裏，也擠滿了人。倘使市政當局要想解決這個星期六的擁擠問題，惟一的辦法，只有化上千上萬的錢，拓寬馬路與開闢公園與娛樂的設備。而我們採用了輪流休息法，休息者，並非完全在星期六，於是誰輪着不在星期六休息的，便可以優游自得的在馬路上或公園裏閒散，而且還可以省些不需要的消費。但是星期日停止工作，本來是有相當理由的；但倘使說還有一天一定要全體在星期六休息，往擁擠不堪的人羣裏擠，那實在覺得是無謂。這個輪流值工休息法，非但可減少星期六馬路上的擁擠，就是對於商市的售貨上，也可減少不少的困難。因為商業上時間於星期六擁擠不暇的主顧，可以因之平均到其餘的五天裏去了。我們曾經設法把各種圖表裏季末的最高點壓平，我們現在又在努力把各種圖表裏每星期末的最高點壓平。（本完）

每天有每天的事

▼論遷延的習慣

O.S.Marden 著　曹孚譯

我們各人在一生中，總有着種種的理想，種種的憧憬，種種的計劃；假使我能夠將一切的憧憬都抓住，將一切的理想都實現，則我們的事業上的成就，正不知要怎樣的宏大，我們的生命，正不知要怎樣的偉大！然而我們總是有憧憬而不即去抓住，有理想而不即去執行，有計劃而不即去實現，終至坐視種種憧憬，理想，計劃，的幻滅，消逝！

凡是應該做着一事，而遷延不即做去，而想留待將來再做；有着這種不良習慣的人，總是弱者。凡是有力量，有能耐的人，却總是那些能夠在一件事情，意味新鮮，及充滿熱忱的時候，就立刻迎頭做去的人。

每天有每天的事。今天的事是新鮮的；與昨日的事不同的；而明天也自有明天的事。所以今天之事，應該就在今天做完。千萬不要遷延至明天！

遷延的習慣很有礙於人的做事。過度鄭重，與缺乏自信，都是做事的大忌。在興趣，熱誠濃厚的時候做一件事，與在興趣，熱誠消減了以後做，真不知相差多少！在興趣，熱誠濃厚時，做事是一種喜悅，興趣熱誠消減時，做事是一種痛苦。

擱着今天的事不做，而想留待明天做；就在這個遷延中所耗去的時間，精力，實際上也儘夠將那件事做好。做以前積壘下來的事，我們覺得多麼的不愉快而討厭！在當初來，可以很愉快，容易地做好的事，遷延了數日，數星期之後，就要見得討厭與困難了。

所以接到信件，當時立刻作覆，最為容易。因此有的公司中，訂下規則，不許任何來函，隔夜不覆。

我們的一生中，每有良機會的到臨；命運無常，良緣難再，但總是一瞬即逝。我們當時不把牠抓住，以後就永遠失掉了。有着計劃不去執行，使之烟消雲散，這對於我們的品格，很有不良的影響。有計劃而努力執行，這就能增強我們的品格，有計劃而不[illegible]執行訂下的計劃，實算可貴。

一個生動而強烈的意像，觀念，突然閃入一位著作家的腦海，使他生出一種不可阻遏的衝動，要想提起筆來，將那美麗生動的意像，觀念，移向白紙。但那時他或許有些不方便，所以不立刻就寫。那個意像不斷的在他腦海中活躍，催促；然而他還是遷延。後來，那意像會逐漸的模糊，色淡了；終至於整個消失！

一個神奇美妙的影像，突然閃電一般的襲入一位藝術家的心胸，但是他不想立刻提起畫筆，將那不朽的影像吹嘯在畫布上。這個影像佔領了他全部的心靈，然而他總是不跑進畫室，埋首揮毫。最後，這幅神奇的圖畫，會漸漸的從他心版上淡去了！Cervantes說：『取道於「等一會」之街，人將走於「永不」之室。』此語信然。

為甚麼這些影像，衝動，是這樣的來去無蹤？其來也是這樣的強烈而迅速而生動；其去也，是這樣的飄忽？就是因為這些影像之來，原是要我們在當初新鮮，靈活時，立刻就去利用牠們的。

遷延往往會生出悲慘的結局。該撒因為接到了報告，遂至一到議會，就喪失了生命。Rahl大佐正在玩紙牌；有人遞來一個報告，說及華盛頓的軍隊，已經超越了Delaware渡過。他將來件塞入衣袋中；牌局完結，他纔展開那報告。他立刻調集部下，出發應戰，但時間已經太遲了。結果是全軍被擒，而自己以身殉之，僅僅是幾分鐘的延遲，然而他喪失了榮譽，自由，與生命！

應該就醫，而遷延着不去治，以致病情嚴重，或竟不起，這樣的人為數不少吧！遷延的習慣之最足以誤人的，無許多人，都是為此種習慣所累，世間有許多人而至陷入於悲境。遷延的習慣，最能損害及減低人們的做事的能力。

你應該極力避免遷延的習慣。如像避免一種罪惡的引誘一樣，假使對於某一件事，你發覺自己有着遷延的傾向，你應該直跳起來，立刻動手做去，不管那事怎樣不要畏難，不要偷安。這樣，久而久之，你自能撲滅那遷延的傾向。應該將「延遲」當作你的最怕的敵人；因為牠要竊盜去你的時間，品格，能力，機會，與自由，而使你成為牠的奴隸。

要醫治遷延的習慣，其唯一方法，就在事務當前，立刻動手做去。多遷延一分，就足以使那事難做一分。

「要做，立刻做去」！這是成功的人的格言。凡是服膺這句格言的青年，永不會有悲慘的結局。

▼學生銀行

在美國本薛文尼亞州之公共學校內，由學生自組銀行，經營關於校內之各種業務，據已往成績，頗稱不弱，觀其公共通告部之報告，至上學期末了為止，存款總數達四百九十萬金元，共付學生存款之利息，計二十二萬一千零四角一分，該校計有幼童八十萬人，中有六十九萬人為存戶云。（干）

請自問

黃影呆

倫敦建築協會秘書查理斯倫克先生，最近在成功雜誌上，發表問題一打，關於人們的修養方面，很有密切的關係；因此，我現在把他所提出的十二問題，譯出來介紹給覺悟的讀者：

一、你所有的不良習慣，像吸烟飲酒等，曾經抱害絕的決心嗎？戒絕的結果，還是成功呢還是失敗？

二、你做了一件錯誤的事情，能夠把你的怒氣抑止嗎？

三、有人在咒詛你的時候，你能夠依舊像先前一樣很快慰嗎？

四、遇到了危險的事情，你能夠抱着鎮靜的態度修養？

五、你有了錯誤，別人替你指了出來，你能夠平心靜氣嗎？

六、你手下的人，能夠和你合作而尊敬你嗎？

七、你手下的人，他們能不發怨言而服從你的威權嗎？

八、和你意見相左的人，你能夠不和他齟齬而維持原來的友誼嗎？

九、你對於你手下的人，能發不是常常去用你的權威嗎？

十、一種態度冷淡而不易歡悅的人，你有忍耐力去和他商量事情嗎？

十一、你能發遵守一種規例，不為小事而和人爭執嗎？

十二、接見你手下的人，你能發使他們安心嗎？

君子自重（二一五）

（紅蕉）

雨眞使人生厭，眞使人生惱，也使人生出愁緒，竟這樣綿綿地不絕，到夜間，還沒有停止。

很少的吃過了晚餐，我們都略略讀了一些小說，但是她似乎在煩惱，很不安定的一會兒吃茶，一會兒在屋子裏散步，一會兒又站到窗前去眺漆黑的海。

「我想睡了」她微微嘆了一口氣說。

「好，你睡吧！今天下了雨，天氣很涼，你蓋條絨毯麼？」我給睡床上鋪了一鋪。

「今天我自己覺得心神不甯，窗子外又漆黑，不知怎麼有些生怕，你伴着我睡吧！」

「好的，我去搬兩個枕頭來。」

「這裏枕不是多着？」

我便和她並頭睡在一邊，講些情話，候她熟睡；但是她却並沒有入睡的模樣。我把右臂枕了她的頭，面對着面，左手輕輕地拍着她的身子，正和哄小孩子入睡的一般。她閉着眼，但是睫毛時時不平均，微動着，呼吸也很不停勻，臉上逐漸地紅着，有些發燒的樣子，薰得我的臉上，也有些熱了。我先把一條白色薄絨毯，覆在她身上，她又踢去，不要蓋上，她把身上向我貼得很緊，時時張眼向我張望，使我也覺得心緒十分繚亂。

我們的情愛，是早已到了頂點，但是我們還不曾有過夫婦間性的解決；這夜我以為她是在渴求這樣的需要，但是我仍堅持，克制着自己——我警告自己：夫婦的愉快生活，在永久與愉快，不要失誤一時的興奮與衝動！我仍假作不領會她的意思，勸她平息心緒，早早入睡，並且深深地吻她，曲意地安慰她的心靈，直到夜深，打過兩點鐘，她方始熟睡。我很安慰，這一次的勝利，終於又被我所得。

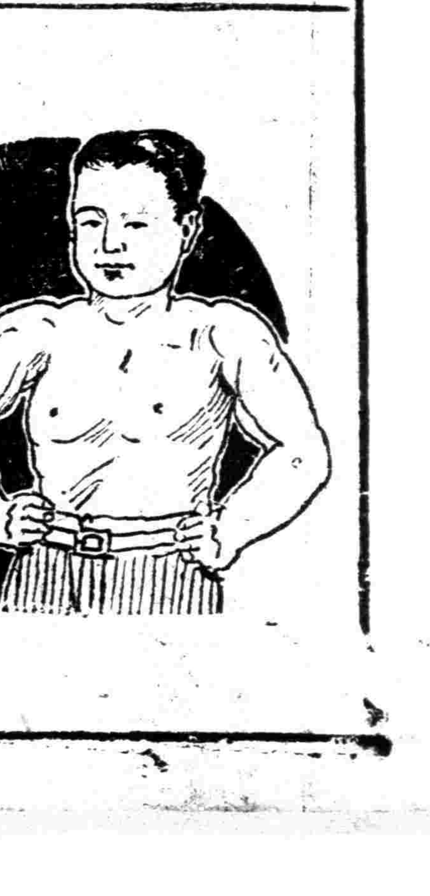

國貨地球牌

參精魚肝油

強壯筋骨　增加食慾

氣血兼補　通便潤腸

調補兼施　却病延年

本品含維太命及種種滋養成分，補力及於四肢百骸，六臟六腑，奏效力之偉大，奏功之迅速，非意料所及，試服一瓶，則食慾大開，耐心久服，長壽却病。

總發行所　上海四馬路五洲大藥房

五洲美容霜

為國貨唯一化妝品　清香細潔　日常搽擦　嫩面潤容　有益皮膚

五洲大藥房出品

各處分店各大藥房均售

新新公司
大減價
紙有今天
星期日全天照常營業

抗日聲中 針織業原料起恐慌

▲停業者達全市三分之一 ▲同業公會籌備設細紗廠

日本以暴力強佔我遼吉後、各業自動拒進日貨原料、本市針織同業紗線原料、發生恐慌、以致四百同業、爲抗日救國起見、暫不再進日貨原料、情願停工、靜候英貨抵滬接濟者、達全市三分之一、茲將各項情形分誌於後、

▲相繼停業 針織同業爲、襪汗衫衛生衫手套圍巾毛巾等廠、原料以紗線爲大宗、絲人造絲毛絨等次之、線以四十二支雙股爲最多、百支一百二十量次之、紗以二十支單股爲最多、惟是項紗線、日貨占全市十分之七、國貨祇十分之三、自拒進日貨原肥後、國貨紗線求過於供、且乘機漲價、全市四百餘同業爲抗日救國起見、不得已因原料缺乏、宣告暫行停業者、已達三分之一、家庭式之小廠爲最多、

▲靜待接濟 各業暫不再進日貨原料後、爲救濟原料恐慌起見、特向在滬英商洋行、定購英國孟卸司脫出品之紗線原料、共計已做定貨者契有一萬三千件、每件四十包、每包十磅、早至本年十二月間、可絡續開始抵滬、一般已停工之廠、靜候英貨原料接濟、至於尚在開工之同業紗線原料、存貨無多、及至本月底英貨尚未抵滬之時、停業者恐要增至三分之二、而各種線襪、爲成本關係、亦每打漲價三錢、

▲籌細紗廠 針織業同業公會、爲澈底拒進日貨紗線原料起見、鑒於華紗乘機漲價、因此曾召集全市同業、討論進行籌備設立細紗工廠、預定資本一百萬兩、錠一百萬枚、專紡雙股綫、以四十二支、爲中等級、現因㈠財力、㈡人才問題、以致無形停頓、但同業公會、仍擬設法積極進行、

滬蓉飛機 蓉境機站尚未定

中國航空公司滬蓉飛行幹線、業經展航飛抵重慶、機站即設市境廣陽壩軍用飛機場、幹線終點之蓉城（成都）近郊園城之平原、達數百里、曾由該公司疊電川省主席劉文輝磋商設站、電文往復、迄今仍未獲允復、蓉渝雖相距咫尺、而兩地駐軍將領視若秦越、迥不相謀、故蓉城設站事尚無把握云、

航政局催換 船舶國籍證書

▲限本年底以前

航政局前奉交通部令、各輪船民船等、務須於本年前、將部照至局中領換船舶國籍證書、惟因船隻往局換領者甚少、特再催促各輪民船、速於本年年底前、向局中領換證書、並已與海關商妥、於明年起檢驗船舶時、概須示明船舶國籍證書、始可通行、原有部照、概未能通行、

兩國貨團體開會

▲提倡國貨大同盟 提倡國貨大同盟委員會、昨日下午三時、在九畝地會所舉行第三屆第四次常會、出席孫道勝計健南王漢強申夢世舒蕙楨陸星莊王佐才王性堯徐賡華葉伯英張慶發王介安葉漢丞陳翊廷沈叔瑜、公推王介安主席、孫寶輝黃綱紀錄、議決各案如下、一、定期本月十五日下午六時、假聯華總會宴請黨政要人、抗日會委員、新聞界、二、本會委員全體出席、公推計健南孫道勝陳翊廷申夢世王漢強爲主席團、三、本月十日下午二時、召集工廠代表大會、徵集意見、四、公推孫道勝張慶發沈叔瑜慎重審查本會宣言、於下星期一發表、五、華昌製造廠請救濟被誣案、公推王漢強王漢丞兩委員負責辦理、

▲市民提用國貨會 上海市民提倡國貨會、昨開第二十六次設計委員會、出席八人、公推陳炳輝主席、黃忙塗紀錄、議決如下、一、定本月十二日下午三時、召集會員大會、改選第十二屆職員、計執委二十一人、監委九人、二、源昌廠等請救濟案、轉交國貨同盟會核辦、三、函廈門反日會、證明達華工業廠出品達華滬綉、證明華成烟公司完全國人資本、金鼠牌香烟、並無售與日人之事、

第八屆 滬市衛生運動週

▲下月十四日起舉行

滬市衛生當局、每歲冬夏兩季、聯合本市各衛生機關舉行衛生運動兩次、使市民對於衛生防疫之方法、有所認識、本年冬間第八屆衛生運動、近聞上海市衛生局已奉內政部衛生署訓令定於十二月十四日起舉行一星期、本屆運動工作、側重施種牛痘苗及預防天花發生之方式云、

煤業公會 今日開執委會

本市煤商自拒銷日煤後、力謀推銷國煤、因鑒濟路增加運價、煤礦商會推代表晉京、向鐵道部請願、要求予以制止、當蒙完全容納、惟提出交換條件三項、煤礦商亦表示接受、一、鐵部允即電飭膠路將加價暫行取消、以後再行從長改訂公平運率、現膠濟路仍未取消加價、以致魯商罷運風潮未決、本市煤業同業公會爰定今日下午三時、召集臨時執行委員會、討論辦法、以便電請鐵道部從速轉令膠濟路取消加價、

東新橋昨日發生 暴徒襲擊電車案

昨日晚間七時零五分、法租界東新橋愛多亞路、發生暴徒襲擊電車、茲將詳情形摘記如下、法租界東新橋街於昨晚七時、發現手執紅旗之青年暴徒六七十名、結隊成羣、由南往北、先見法商五路電車、（號碼爲廿三號）由北開駛往南、該暴徒不問情由、紛紛擁上電車、將玻璃窗及車門等打毀、即呼嘯向北而去、該暴徒等走至愛多亞路口、見有三輛十二號五路電車、由英租界東新橋方面開來、若輩亦大呼口號、一擁上前、將該車玻璃窗悉行打毀、一聲口號、即整隊向英租界方面而去、事後該路之站崗華捕瞥見暴徒擾亂、遂即飛報大自鳴鐘捕房、由捕頭立即飭派武裝捕探趕赴肇事地點、各暴徒早已向英租界方面逸去、當暴徒在打毀電車玻璃窗之際、車中乘客均驚慌失措、紛紛下車暫避、當時有一童被人擠軋受傷、由孩屬抱回自行醫治、

皖賑會常會紀

旅滬安徽水災賑濟會、昨開第十次常會、主席關芸麓、㈠紀錄顧傳泗、（甲）報告事項、㈠收到旅蘇皖同鄉會續撥賑欵一千元、江蘇民政廳胡廳長經募一千〇六十元、（乙）討論事項、㈠和縣鳳台等縣報告省府縣勒令各地富戶分派公債補助政費案、議決、電請省府制止、並函各縣商會各法團拒繳、㈡許委員靜仁請撥皖北賑欵、急賑旅費案、議決、撥皖北彭澤兩處、㈢鄭潤之等提議、請函各善團各工廠介紹收容所難民工作案、議決照轉各善團共商進行、㈣銅陵旅滬水災籌賑會函請減輕該縣田賦案、議決函請省府及銅陵縣政府准將該縣田賦第一期第二期統照一五征收、第一期已完納之戶准留來年作抵、㈤當塗水災會請轉電省府停收田賦案、議決再電省府及財廳、洵對於災區田賦究已如何統籌辦理、㈥渦陽宿松銅陵等縣草擬工賑辦法、請轉呈撥欵興辦案、議決轉請國府水災救濟會查照核辦、㈦國府水災救濟會前撥皖省麵粉十萬袋、由張公衡專員支配、未盡公允、應如何糾正案、議決函請國府水災救濟會朱主任轉張專員、對於此次麵粉及以後賑欵賑品、均依照前次支配急賑卅萬元之原則爲支配標準、並函張專員注意、㈧書畫充賑已由黃賓虹洪麗生依號檢查、展覽會如何進行案、議決本月二十日截止收件、十二月一日開始展覽、地點假律師公會、並發行獎券、餘略、

水災會振務要訊

上海籌募各省水災急振會、昨收到大宗賑欵如下、一、漢口輪業公會續繳第二批捐欵二千一百四十五元三角四分、二、王一亭經募開明經租處房租助賑洋二千元、三、上海市鐘表同業公會經募一千五百元、四、花邊抽繡業公會經募洋三百五十九元、又該會昨接各方乞振又電如下、一、安徽懷甯水災會欵電、以該縣圩堤潰決、亟待修復、乞撥工振、二、振務委員會函、以准滇省府主席龍雲電告鹽津彝良昭通鎮雄等縣水災慘狀、又據閩省府主席楊樹莊電告、以海潮淹沒災狀、各等由、請查照酌予救濟、三、振委會函、以據皖北水災善後委員會明光分會李祝熙呈、明光災情奇重、難民麕集、擬起辦收容、懇撥振欵賑粮救濟、

兩路車票 定期附收水災捐

▲惟四等票免收

京滬滬杭甬兩路局、昨奉鐵道部令、自十一月十五日起、凡頭二三等車票照原價多收一成、作爲水災附捐、惟四等概予免收、

記者會 今日開會員大會

上海新聞記者聯合會、爲時事新報裁員糾紛、定於今（八）日下午二時、在天后宮橋堍樹基小學中山堂舉行會員臨時大會、討論應付方法、茲將記者會最後通知兩方之函件分載於後、

▲致館方函 逕啓者、此次貴報裁員引起糾紛、本會本互助之精神、連日向雙方調停、雖尚未完全解決、要之雙方條件均有讓步之具體表現、茲將同人會方面提出最後之要求列下、甲、第二批解職人員及自動辭職者全體復職、復職後、即全體向館方辭職、但館方有挽留若干人之權、至被留人員是否願留、由各人自決、惟辭職者必須由館方給予三個月之退職金、其標準如下、㈠服務未滿三年者給予三個月、㈡三年以上者四個月、㈢五年以上者五個月、㈣十年以上者六個月、乙、第一批解職人員應給予同上標準之退職金、貴報對於上項辦法如能在本月八日本會臨時會員大會開會前賜予同意之答覆、則不勝企禱之至、

▲致同人會函 逕啓者、此次貴同人會解雇一案、經本會往返調解、雖尚未能完全解決、要之雙方條件均有讓步之具體表現、茲將館方向本會代表表示最後同意之方案列下、甲、退職者一律發給兩個月退職金、乙、自動辭職者不能援例、但可以自由復職、貴會對於上項辦法倘能同意、即希於八日本會之臨時大會前賜予答覆、不勝盼禱之至、

時事新報編輯部同人會接世界書局出版業分事務所各通訊社先後來函、均派代表來會、表示熱烈援助、該會除一一表示謝意外、現正積極奮鬥、爲全體新聞記者爭人格、不達目的決不中止、又上海市社會局自接到時事新報編輯部同人會呈報館方此次無故裁員之經過後、昨特派員赴該會調查眞相、

風流寡婦受騙

▲登報徵求異性同居 ▲小學教員前來應徵 ▲相處三載被騙萬金 ▲不別而行人財兩失 錢淑卿報警請緝

閘北共和路餘慶里四二號婦人錢淑卿、（即蔡錢氏）昨日下午四時許、具呈四區公安局、控訴劉成志詐騙等罪、茲將詳情錄後、

經過事實

錢之原狀云、妾爲一孀婦、有一子、夫於民國十五年逝世、雖先夫遺下財產有一萬一千數百元、然終身乏人照料、故於十七年八月間、登報徵求一異性同居、深望終身有靠、小兒有人提攜、當時有閘北華界長安路長樂里一百三十號新光學院爲教員之劉成志來應徵、先交友誼、至十九年之二月二十三日、始實行同居於該學院、彼遂使其拆白之手腕、託言做某種營業、陸續被騙去五六千金、及私自竊去實押者一千餘元、十九年五月間、彼因向妾索錢未遂、詐吞鴉片烟恐嚇、後送寶隆醫院療治、返家後綠烟毒未淨、復送紅十字會求治、至今年二月間、乃串同其弟名崇道、乘假醉強欲與氏同眠、氏不允、乃被盜去中國銀行存摺一個、計洋七百五十元、係定期存欵、因期限未至、乃冒氏之名請氏之外甥担保、將欵取去、同月又謊報被盜取去三百六十元、金鐲一只、未幾又復聲言被公共汽車上扒手竊去三百五十元、旋在浙江路某旅社服安神藥片、送入仁濟醫院、今年六月一日、入本埠法租界邁而西路九十九號英商合衆汽車公司內爲職員、即改名劉明德、至十月上旬、忽勸氏再登報徵求男友、以遂其放白鴿之志願、氏不允、彼又在外結識一婦、賃屋於法租界聖母院路附近晉和菜館樓上亭子間中、迨本月二日早、忽僞稱有病、氏不察、在家內料理雜務、彼乘機將箱上之鎖扭斷、私將首飾箱於上午十時半盜去、偕新識之婦避匿、氏當時並未知覺、至晚八時半、忽來一快信（原函照錄於後）始悉首飾箱已被其竊去、經數日之調查、得悉已不在聖母院路晉和菜館樓上居住、

臨行留書

劉之快函云、賢妻鑒、我現在因種種事情不順流、天氣漸漸冷下來了、各物均待錢去拿、我沒有法子、只好做危險之生意了、我因本錢沒有、不得已於星期日夜、將你的手飾箱拿出、將五條珠子、押洋四百五十元、即刻配好貨物、親自帶出碼頭去、其餘各物、均存在我身邊、我因時不多、又無人可送回來、所以我只好帶在身邊了、我此次出去、最多二星期半可回來、因去須輪船、來可乘火車了、此生意雖是違禁品、但無生命的關係、所以最要者、請你勿要說出去、切切勿可告訴無論任何人、因我要回來、再到合衆去的、你若不聽我的言、大發其怒、使行中人人知道、以致新聞紙上登載、則我上船落之時、被巡捕捉去、連貨物充公、連本連利勿到手、則你勿可怪我的、最好你日日焚香、求我貨物早日脫手、則回來時最少有千餘元之希望、金生（即錢氏子）告他上麥克處（西人名）代我告病假、至託至託、跑馬票號碼十元的三張、四七零三四、五四五零二、五四五零三、又二百五十元的三張是打公司的碼號二七號我、今日因身邊分文未有、故在薪水上拿十五元、作爲另用、其餘十五元、交金生手中、暫作家用、我心中亂極、大約船出滬淞時、我可詳詳細細告訴你、船開了、我心如刀割、淚如雨下、不知回來再能見你面否、

被盜首飾

上函末後跑馬票、據錢氏稱、完全係假話、至被盜之首飾有大珍珠五百粒小珍珠一百粒、（均係新光）翡翠戒指二只、翡翠耳環一副、淵珠戒指一只、嵌寶戒指一只、翡翠玉牌一塊、五代青寶石二粒、白玉方獅子二只、地單一張、借票二張、

坍屋 先後兩起 死傷多人

紹興人姚裕棟、年四十歲、向在邑廟街光啓路口第二號門牌內開設樂器店、平日營業非常發達、喬家柵四〇弄第一第二號門牌兩幢房屋、係姚自置之產、惟該屋已年久失修、破舊不堪、故姚之眷屬等不居於內、遂將該屋改作棧房、堆存出物貨物原料等類、該棧後面有一大天井、姚爲專堆短竹、（製籬所用）約計數十大捆、高約二丈餘、天井後面圍有高牆、牆後係一小巷、該巷係喬家柵第二十八號門牌之後門、該第二十八號門牌內所居者全係苦力、共有十數家之多、平日若輩凡洗滌菜蔬衣服等物、俱在此小巷內、昨日上午十一時許、姚因店中應需短竹製造籬笆、乃由夥友多人、扒至竹堆上取貨、惟捆竹之篾片、受雨霖日炙、爲時過久、物質已鬆、經其多人踐踏、頓時散開、而所堆之竹、全部忽向後倒下、其後面高牆突受擠力、不能支持、嘩啦一聲、頃刻向後坍倒、其時牆外第二十八號門牌住戶預備午膳、故由婦人等在巷內洗菜淅米、迨該牆坍下時、不及避讓、因之被壓於內、共有三婦人及兩女孩、傷勢輕重不一、當由該管一區三分所警長田國棟及各區救火會聞警馳來、先將傷者車送醫院醫治、一面由田警長回所據情報告、金所長以事關重要、立即派警傳到姚裕棟預審之下、飭着留候調查核辦、傷者一係海安人崔四樓之妻王氏、年二十七歲、該氏傷勢最劇、其右腿已被壓斷、腹中尚有五月身孕、一係海安人李勝餘之妻張氏、年三十八歲、傷及頭顱腿部、一係揚州人刁良奎之妻劉氏、年三十七歲、傷在頭顱及手臂、尚有兩女孩俱屬揚州人李正安之女、一名小蓋子、年九歲、一名小六子、年兩歲、均係傷頭部、以上受傷之人、均居喬家柵第二十八號門牌內云、

曹家渡陳鵾飛家建築房屋、釀成坍屋壓斃多命一案、昨由六區警署將營造廠主歸龍方氏、工頭吳新泉、房屋陳鵾飛、保證人韓云如等、一併押解地方法院訊辦、至已死之張唐氏洪曹義富等、則由地保投法院報驗、業由吳檢察官等涖場驗明收殮、

新騙術 定貨未到手 醬園已關門

南市凝和路第八十六號門牌、近有汪某在內開設萬大公醬園、擇吉開張、並定本月六日先行交易、爲實行交易之期、迨至前日（六日）、遠近之人聞悉到彼守候、至上午五時許、六時許則店門甫啓、顧客已爭先恐後、一擁進內、紛紛購買醬油等物、每洋一元、可購豆油七斤、購者咸稱便宜、輾轉相傳、來者益衆、約有數百人之多、轉瞬中午已過、來者勢仍不減、店中已無插足餘地、往返交通、竟被隔礙、其時該店忽稱、豆油已銷去二十四大甕、不敷應配、店中所存僅及四甕、故顧客如願購者每元須改爲六斤十二兩、應將貨洋交清、由本店出給收條、無論何時、均可到店換貨、大批顧客以如此便宜貨、豈可交臂失之、於是紛紛出洋定貨、顧客等毫不見疑、欣欣持歸、直至下午五時許爲止、共出收條約計三千元之譜、該舖門迨至昨日上午六時許、門口又聚集多數顧客、各執收條、向店中取貨、不料靜待良久、未見該店開門、衆始大起疑竇、譁譟不堪、事爲該管一區三分所聞悉、當由警長王佐賢馳往調查、但見該處衆集顧客、已閧得水洩不通、當排衆進內、將該店門設法開啓、惟見該店主伙、俱無踪影、店中所存者僅櫃台一只、豆油四甕、橫棒三四支而已、當向衆客說明後、衆人始知受騙、悻悻散去、王警長當將該屋二房東本地人朱濮氏帶所、由金所長預審之下、飭即備文中解市公安局訊究、

馮一先控 后大椿案

昨日開庭偵查

六區黨委馮一先控告后大椿舞弊一案、由地方法院偵查、昨日下午一時、經汪士成檢察官開庭訊問、兩造反復陳述、至五時許始畢、問官仍諭候再行偵查云、

閘北慘案 定期十日審理

十月一日閘北五區長游伯麓、唆警鳴槍擊斃裝訂作工人沈渭林蔡永芳、及軍服廠工人沈雪銓及沈母嚴氏一案、據蔡父秉銓及沈仲雪、一再控訴法庭、請求伸雪、詳情屢誌本報、茲聞上海地方法院已傳知兩原告、定本月十日審理此案云、

綁孩案 肉票業已出險 兩婦押候再訊

揚州路一千另四百一號門牌二房東無錫人徐阿根家、前樓租與殷婦殷趙氏徐帥氏、帶來一年約十歲之無名男孩、忽于上月三十號下午八時一刻、兩氏出外未回之際、到有似警局探夥六人、匆匆登樓、欲拘人狀、結果將該孩拖諸下樓、曳入預停門首汽車中疾馳而去、經徐據情飛報楊樹浦捕房、派探張雲建與西探往將兩氏拘解第一特區法院訊供各情、已誌本報、而本月五號捕房見時報登載松江大張涇六灶基地方有農民韓連生家、於上月初旬、其十三歲親生子韓全發、被太湖匪徒帮架而去、屢次匪方來函、要求巨欵取贖、韓因家非富有、乃報請水陸公安警察嚴緝、最近駐紮在金山縣泳涇鎮之江蘇水上公安局第一區第一隊隊長范國忠、偵悉韓孩被匪藏匿上海楊樹浦地方一千另四十一號門牌、遂率領探員赴申、會同捕房按址將韓孩救出、帶回泳涇隊部、由家屬認領、並攝有韓孩之肖像一幅、頗於是案相符、當將兩氏復解法院、令徐帥氏之妹名小丫頭、指認報上韓孩肖像、是否在汝家前樓被人携去之十歲男孩、小丫頭則稱並非該孩、兼之二房東徐阿根未到、故庭上即予改期、昨晨由沈炳榮推事蒞刑三庭研訊、據捕房律師張天蔭起稱、現調查得松江六灶基地方被匪綁架之十三歲小孩韓全發、確係本案被提去之男孩、但捕房未與該處水巡隊探員同往協拘、今日該隊因別事有探員到庭、二房東徐阿根亦至案請詢、徐阿根訊稱、當時來提男孩之六人、謂奉有公示而來、吾阻止提孩、若輩將一卡片略給閱視、但未看明、捕房律師將報上韓孩肖影着其細睨之下、則稱即是該孩無誤、並謂現介紹兩被告租住前樓之皖籍老嫗、已遷徙他處、無從尋覓等詞、又據江蘇水上公安局第一區第一隊探員周連成投稱、該韓孩全發、年十三歲、其家於九月十六晚、被盜夜入、搶去銅元數千枚、臨逃時將孩架去勒贖、前經眼線報告、韓孩藏匿上海楊樹浦地方三星里一〇四一號門牌、故由探長等赴申找尋、祇有三益里一〇四一號、因時間匆促、不及投捕房派探協拘云云、賈之兩氏供詞支吾、沈推事核供、向周偵探宣稱、下次庭訊、着韓孩到案指證、周探唯唯、遂諭兩氏還押、改期再訊、

妻請離異

昨日開庭傳訊 官諭出外和解

本邑人侯文彬、家居西門外典當弄四十三號、現在四川路某洋行服務、昔娶法租界貝諦鏖路開設協大米店孫順林之長女孫氏爲室、初尚和睦、嗣因該氏有不端行爲、大好家庭、從此不和、茲侯孫氏向地方法院檢察處告訴乃夫侯文彬虐待受傷、當奉不起訴處分、而該氏又向民事調解處聲請離異、並要求四萬八千元之贍養費、旋因調解不成、遂延鄭文楷律師正式具狀請求、被告侯文彬亦延金煜李沅兩律師答辯、並提起反訴、要求同居、昨日上午、由韋維清庭長開庭審訊、首據原告孫氏供、年三十八歲、本地人、現在母家、成婚迄今、已有十六年、並未生育、現領有一子、今年七歲、前者他每月貼我零用八元、以後領了小孩則加五元、每月爲十三元、今年正月間、我同姪女及兩男子叉麻雀、他說我不端、將我扭到巡捕房內、官問兩個男子何人、答不認得的、官曰既不認識、又非親戚、如何同桌賭博、顯見你不好、你現在告什麼意思、答離婚、及生活費二百元一月、以念年計算、須洋四萬八千元、次據被告侯文彬供、年三十六歲、前者貼她零用僅五元六元、她領這小孩、我並不知道、此次她同男子睡在床上、所以扭到捕房、對於離異不願的、請求成全同居、經紀人娶妻不易、問官得供、遂諭兩造律師在外爲之和解、如和解不成、再行集訊核奪、

無顏見妻 浪子服毒自盡 屍體昨日檢驗

甯波奉化人俞辭林、年三十五歲、向在蘇州東吳旅館爲茶房、妻兒子母、在蘇同居、俞與一么二妓院鴇婦姘識、且又嗜賭、因之所賺辛工、到手即盡、後生意停歇、生活困難、由其妻毛氏主張在蘇州廣濟橋租屋一椽、開設水菓店糊口、令俞往杭州向妻弟毛某（據說在杭州法院任推事）調借資本、乃其妻弟因見俞舊性未悛改、拒絕借與、俞遂快快來滬、無顏回蘇見妻之面、頓生短見、購買安神藥片、化名俞卿、年卅一歲、本地人、於五日下午九時、至法租界愛多亞路三七九號米順興客棧、開十四號房間借宿、吞服藥片自殺、茶房王順追至次日下午七時、入房向索房金、始行發覺命已身死、即報告捕房、將尸體昇入同仁輔元分堂驗尸所、而其妻在蘇不見俞回歸、亦追踪來滬、借宿東嘉興路瑞康里一百六十號妹處、四出找尋俞踪、恐伊沉迷賭場、嗣後悉俞已自殺、乃於昨晨趕至驗屍所、由捕房報請第二特院檢察官偕書記官涖所、驗明死者委係生前服安神藥片自殺、據包探明前情形、並由茶房王順山供述發覺情形、官諭屍體准由尸妻具結收殮、

哈同之姪 請求承襲遺產 計達五百萬磅

路透七日耶路撒冷電 此間發現承襲上海富商哈同遺產之新要求、請求者係巴力斯坦猶太人、乃已故哈同之姪、彼自稱應得遺產一千五百萬磅之三分之一、已將其請求電達上海英人高級法庭、

青年會學術演講

上海青年會定今日下午二時在法租界大世界南首該會新會所內舉行第四屆第一次學術演講、講題爲「蘇俄法治問題」、主講者爲法律專家裘汾齡博士、凡欲研究法治問題者、均可向該會所領取入座券聽講、

紹興同鄉會改組

愛爾近路紹興七縣旅滬同鄉會、創設迄今、已有二十餘年、現經會員大會通過改組委員制、定十一月一日起、開始投票、選舉執監委員、定十一月十一日開匭檢票、屆時並呈請黨政機關、派員涖臨指導及監選、

嘉定旅滬同鄉會徵求訊

嘉定旅滬同鄉會、前經發起人呈請市黨部發給許可證後、節經籌備、現在各項手續、均已就緒、即日開始徵求會員、凡嘉定人之旅滬或曾經旅滬者、不分性別、皆得入會爲會員、徵求隊凡分十隊如下、和平隊、隊長張公權、參謀潘仰堯、秘書王崇善、隊員甘純權、張雲石、奮鬥隊、陳達哉、陳兆禮、項遠邨、趙英石、大同隊、方劍閣、陸覺民、顧學賢、李松巢、周鳳儀、運設隊、陸景文、陸聰祖、朱泰清、吳挺然、張近檢、進步隊、吳宗濂、翁國勳、王伯勤、嚴葆初、趙侶青、互助隊、吳蘊初、張天百、范雲六、吳桓如、張葛成宏、勝利隊、朱樹楨、妹珍、周菊忱、周被蒼、張近職、光明隊、葉庶卿、許伯良、陶連生、李燮坤、席永澄、努力隊、王渭源、周光榮、陳寶忠、方祥生、張國梁、趙錫章、湯頌祥、許伯康、合作隊、吳泉源、陸文荃、會所刻暫借小西門中華路一〇九二號、聞日來請求入會者、頗見踴躍、想不日必徵求圓滿、召開成立大會云、

同業公會消息

▲華洋雜貨業公會 由仁大昌號程毓樑等發起組織以來、籌備已數閱月、茲聞各項已告就緒、定於十一月九日下午二時、假座上海市商會三樓舉行成立大會、並分呈黨政機關及市商會屆時派員出席指導、

▲彩印業同業公會 昨開三四次執委會、對於已除名出會之三一印刷公司登報告各界書有所討論、僉以該公司謂反日援僑僉佈告已定貨者從速退貨、僅指已締結定貨契約者而言、三一交橡皮代印之件、與定貨契約不同、即使可以解約、三一亦蒙多方之損失等語、三一交日商代印之件、在日商爲代印、在三一爲定印、不知定印之貨與定貨有何不同、飾詞強辯、欲蓋彌彰、況此次愛國運動、各界不顧犧牲一切、乃三一獨不肯損失毫末、倘三一之行爲爲是、則各界努力愛國運動非矣、且該公司告各界書內、取消定貨、封存現貨、均爲非宏、且該公司仍竭力頌揚日商橡皮公司規模宏、設備全取費廉、以污辱我國印刷界、眞可謂毫無心肝、至謂本會大會決議不用表決法、當用舉手法等語、查用舉手法表決、係主席最後決定、并由黨部市商會代表在場爲證、且按民權初步之規定、此項決議、本應採用舉手法、當經議決置之不理、嗣議決其他重要議案、

工會消息

▲碼頭工整會 昨開九七次常會、主席陳海秋、討論、㈠華通錫記運力賬房工友張裕祥被匪館傷致命、函請呈請嚴辦案、議決、轉呈上級、並函該賬房知照、

來函照登

逕啓者本日報載鄙人昨在和會代表處所發言論有「昔北洋軍閥吳佩孚氏失敗而後尚以託庇租界爲可嗤」等語爲之啞然鄙人當時所說尚能記憶如次「剛纔汪先生雖說在上海開會有十六年先例但是終是在帝國主義管領範圍之內萬一和會遷延甚至無結果那終是不好的」並無一字提及吳佩孚汪先生答辭確有「這是吳佩孚的見解我們革命的人是不曉得的」之語但不能因此強斷鄙人言論必已先涉及吳佩孚而代爲竄易其語句又所紀汪先生答辭內有「沈先生說際茲內憂外患之中關於我們在上海開會不入南京在租界開會豈不笑話」云鄙人當時亦無「不入南京」之語且「豈不笑話」等辭句鄙人當時措辭態度亦全不如此昨日偕往同人今日晤見皆爲不平願一致證明鄙人不怕得罪汪先生卻不願人家說我稱崇吳佩孚所以認本日各報所載此點絕對錯誤不能不加辯正即希登入報端以正觀聽實深禱幸謹頌撰祺不具沈

本公司
電話號碼
現改爲
一一〇一〇
上海電力公司